DİSK, YAYINEVİ' NİN İLK KITABI ÇIKTI!..
"DİSK EĞİTİM NOTLARI"
Demokratik sınıf ve kitle sendikacılığı
360 sayfa
30 TL.
İSTEME ADRESİ:
DİSK Yayınevi Merter Sitesi
Ahmet Kutsi Tecer Cad 10/1
BAYRAMPAŞA - İSTANBUL

Politika
SAVAŞSIZ SÖMÜRÜSÜZ BİR DÜNYA İÇİN
25 Temmuz 1977
Pazartesi

ŞANLI 1 MAYIS
1 MAYIS 1977'nin tüm görkemini yansıtan ve işçi sınıfının yükselen hareketini belgeleyen kitap.
116 ADET 4 RENKLİ RESİM
OLAYIN TÜRKİYE' DEKİ VE DIŞ DÜNYADAKİ YANKILARI-
KANLI SALDIRIYA TEPKİLER
BİRİNCİ HAMUR KAĞIDA OFSET BASKI
208 SAYFA,30 TL. KONUK YAYINLARI, PK.749 İSTANBUL

KÖY—KOOP Genel Başkanı "Hortlatılmak istenen MC tekrar mezarına gömülecektir" dedi

2.MC'ye yurt içinden ve dışından tepkiler artıyor

- Almanya'daki Türk İşçi Derneği 2.MC'ye karşı Korutürk, Ecevit ve Kemal Türkler'e çektiği telgrafta, mücadele edeceklerini bildirdi...

HABER MERKEZİ

2. MC'nin kuruluşuna karşı tepkiler giderek yoğunlaşırken, dün yurt içinde ve yurt dışında bulunan bir çok demokratik kuruluş bu doğrultuda açıklamalarda bulundu.

Federal Almanya'da bulunan Gelsenkirchen ve çevresi Türk İşçi Derneği Yönetim Kurulu, Cumhurbaşkanı Fahri Korutürk, CHP Genel Başkanı Bülent Ecevit ve DİSK Genel Başkanı birer telgraf göndererek 2. MC'ye karşı olduklarını bildirdi. Sosyalist Devrim Partisi Genel Başkanı Mehmet Ali Aybar yaptığı açıklamada İkinci MC iktidarının bilimsel düşün özgürlüğü ve laikliği, yok etmeye hazırlandığını söyledi. Enerji-Der Genel Başkanı Hicri Saracoğlu'da MC ve faşizme karşı birleşik cephe kurulmasını önerdi.

Öteyandan İzmir'de bir konuşma yapan Köy-Koop Genel Başkanı Ahmet Altun "hortlayan MC yaşama olanağı bulmadan mezarına gömülecektir" dedi.

• Haberi orta sayfada

2. MC'nin Bakanlar Kurulu'nun açıklandığı gün, Meclis'e gelen yeni bakanlar böyle neşeliydiler ve hararetle tebrik edildiler. Ama günler geçtikçe, işlerin hiç de o kadar kolay olmadığı, düğümlerin kolay kolay çözümlenemeyeceği ve çatıda bazı çatlakların derinleştiği de görüldü. Şimdi, güvenli görünmeye çalışan Demirel başta olmak üzere, herkes aynı soruyu soruyor: Güvenoyu alabilecekler mi ?

Olağanüstü Kongreye gidip Demirel düşürülmek isteniyor

AP'DE KAZAN KAYNIYOR

- AP Grubunda Demirel'e karşı olanların sayısı 150'ye yaklaştı

- Muhalif AP' liler "Haysiyet Divanına gönderilme tehdidi blöftür" diyor

- Muhalefet grubu bugün "güvenoylamasına katılmamak" veya "red oyu vermek" konusunu görüşecek

ANKARA-(İSTA)

2. MC'nin oluşmasından sonra AP içinde başlayan kargaşa yeni boyutlara ulaşırken bazı AP'lilerin güvenoylamasından sonra olağanüstü kongreye gidilebilmesi için girişimde bulundukları bildirilmektedir.

AP'nin kurucularından bir bölümü, birkaç gündür üstüste toplantılar yapmakta, bu toplantılara bazı partili milletvekili ve senatörler de katılmaktadırlar. AP grubunda, Demirel'e, özellikle son hükümet kuruluşu sırasında izlediği politikaya karşı olanların sayısının 150'ye yaklaştığı söylenirken, AP içindeki muhaliflerin güvenoyuna kadar kendilerini belli etmeyecekleri, daha sonra olağanüstü genel kurulu toplamak ve Demirel'i düşürmek için çaba harcayacakları bildirilmektedir.

Muhalefet grubunun güvenoyu konusunda da henüz kararlı olmadığı, bugün toplanarak güvenoylamasına katılmamak veya red oyu kullanmak konularını kendi aralarında görüşecekleri de haber alınmıştır.

Öteyandan, Demirel'e karşı çıkan AP'liler, "bizi Haysiyet Divanına sevketme tehdidi blöftür" derlerken, AP Genel Başkan Yardımcısı Cehveri AP içindeki hareketin bir grup hareketi olamayacağını savunmuş ve "yönetimi eleştirmek AP grubundaki herkesin en tabii hakkıdır" demiştir.

Konuyla ilgili haberler orta sayfada

Maden-İş'le Dayanışma Gecesi yapıldı...

Tüm ulusal demokratik güçler Maden-İş' in yanında saf tutuyor...

Kısa adı MESS olan Madeni Eşya Sanayicileri Sendikası'nın başlattığı saldırı karşısında, tüm ulusal demokratik güçlerin DİSK'e bağlı Maden-İş Sendikasının yanında saf tuttuğu, dün akşam Açık Hava Tiyatrosunda yapılan dayanışma gecesinde somut olarak görülmüştür.

TÖB-DER, TÜTED, TÜS-DER, KÖGEF, İKD, İGD, Halkevleri Koordinasyon Kurulu ve Görsel Sanatçılar Derneğinin ortaklaşa düzenledikleri "Maden-İş'le Dayanışma Gecesi" dün akşam Açık Hava Tiyatrosunda yapılmıştır. Sürekli olarak "Çarklar Bizim elimizde, DGM'yi ezdik sıra MESS'te" slogan söylendiği gecede, 1 Mayıs 1977 İşçi Bayramının filmi gösterilmiş, şiirler okunmuş ve ilerici sanatçılar türküler söylemiştir. Gece işçi sınıfının birliği ve dayanışması konularının vurgulanması ile son bulmuştur.

Ankara'da 2 yere patlayıcı madde atıldı, 5 öğrenci kurşunlandı

ANKARA-(İSTA)

2. MC'nin kurulmasıyla faşist saldırılar yoğunlaşmış, Ankara'da iki yere patlayıcı madde atılmış, Aktepe semtinde 5 öğrenci kurşunlanmıştır. Olaylar sonunda ölen ya da yaralanan olmamıştır. ADMMA öğrencisi Halil Şenol'un Yenimahalle'deki evi ile, Bahri Çelik'in sahibi bulunduğu Seyran bağları'nda bakkal dükkanına atılan patlayıcı maddenin etkisiyle iki binada da büyük hasar meydana gelmiştir.

Cemalettin Akkuş, Sait Parlak, Nurettin Çınar, Vasıf Ezberci ve Abidin Simbül adlarındaki öğrenciler ise önceki gün saat 13.30 sıralarında Hayrullah Çelik, Kemalettin İnce ve adının Oğuz olduğu belirlenen kişiler tarafından Özyurt Caddesinde bulunan Pazaryerinde kurşun yağmuruna tutulmuşlardır.

Öteyandan Havza'da görevli olan ve aynı zamanda TÖB-DER'e kayıtlı bulunan öğretmen Salih Çelebi'nin evine gece yarısı patlayıcı madde atanlardan biri yakalanmıştır.

İstanbul'a giden Bayar' Demirel ve bazı AP'liler uğurladı

ANKARA (İSTA) -

Eski Cumhurbaşkanlarından Celal Bayar dün saat 16.00'da Mavi Trenle İstanbul'a gitmiştir. Bayar'ı Ankara Garında, AP Genel Başkanı ve Başbakan Süleyman Demirel, kızı Nilüfer Gürsoy, Milli Eğitim Bakanı Nahit Menteşe ile bazı AP'liler törenle uğurlamışlardır.

Celal Bayar, Ecevit Hükümeti'nin güvenoyu alamaması üzerine Ankara'ya gelmiş ve ikinci MC iktidarının oluşmasında etkin rol oynamıştı.

Başarısızlığı önceden belli hükümet

YORUM
sadun aren

Sayın Ecevit'in kurmuş olduğu hükümetin Cumhurbaşkanı tarafından atanmasına itiraz edenler, başta 2. MC'nin kurucuları olmak üzere, gerekçe olarak, o hükümetin güvenoyu alamayacağının önceden belli olduğunu öne sürmüşlerdir. Oysa bu yanlış bir görüştü. CHP'nin 214 üyesi ve çeşitli toplum katlarından gördüğü destek ve teşvike dayanarak tek başına hükümet kurmayı denemesi ve güvenoyu almayı umması pek öyle hayalcilik sayılamazdı.

Kaldı ki, yeni MC'nin güvenoyu alması da bugünden öyle fazla güvenceli görünmemektedir. Gerçekten koalisyon ortağı partiler içinde, hükümete karşı, daha ilk günden itibaren başlayan tepkilerin nasıl gelişeceği ve hangi düzeylere çıkacağı şimdiden bilinemez.

Diğer taraftan, eğer hükümet listesi yapmaktan maksat, başarılı olacak bir hükümet kurmaksa, o zaman asıl bu ikinci MC kurucularını hayalci saymak gerekir. Çünkü kurulmuş olan bu hükümetin başarılı olmayacağı önceden bellidir. Bu nedenle kurulmaması gerekirdi.

Gerçekten, açıktır ki, bir kere, bir koalisyon hükümetinin başarılı olabilmesi için, herşeyden önce, ortaklar arasında asgari bir karşılıklı güven ve saygı olması gereklidir. Oysa biliyoruz ki, koalisyon ortakları arasında bu yoktur. İkinci olarak, koalisyonun az çok işleyebilmesi için en büyük ortağın esas hükümet sorumluluğunu kendi üstüne alması ve koalisyona damgasını vurması gereklidir. Oysa, AP nin ne almış olduğu bakanlıkların sayısı ne de bunların nitelikleri bakımından bunu yapabilecek durumda olmadığını görüyoruz. Bunlardan başka bir hükümetin başarılı (kendi anlayışına göre başarılı) icraat yapabilmesi için, Parlamento içindeki oy desteğinin yanısıra, Parlamento dışındaki çeşitli ve etkili örgüt ve kuruluşların da desteğine sahip olması gerekir. Oysa biliyoruz ki, hem DİSK hem Türk-İş, hem tüm demokratik örgütler ve hatta hem de büyük burjuvazi, büyük kısmıyla 2. MC ye karşıdırlar. Nihayet 2. MC, başarısızlığı tecrübe ile sabit olmuş bir girişimin, üstelik bu sefer daha da elverişsiz koşullar altında, tekrarından ibarettir.

Kısacası 2. MC'nin başarısız olacağı önceden bellidir. Böyle olunca akla şöyle bir soru gelmektedir. Acaba nasıl oluyor da, bu partiler ve onların destekliyenleri bu kadar açık bir hatayı yapıyorlar, bunu yapmaktan kendilerini kurtaramıyorlar? Bunun cevabı şudur: Toplumsal gelişmenin, tarihin tasfiye olmaya mahkum etmiş olduğu fikirler, akımlar ve sistemler, hiçbir zaman güçlü temsilciler bulamazlar, bulmamışlardır.

Ecevit, bağımsızlık, özgürlük ve toplumsal adaletin birbirini bütünleyen üç kural olduğunu söyledi

ANKARA-(İSTA)-

CHP Genel Başkanı Bülent Ecevit, Lozan Antlaşmasının imzalanması, Türkiye'de basına özgürlüğünün tanınması ve demokratik işçi haklarının elde edilmesinin yıl dönümleri nedeni ile verdiği demeçte" bağımsızlık, özgürlük, toplumsal adalet Türk toplumu için birbirini bütünleyen eşdeğerli üç kuraldır" demiştir.

Bu üç bayramın, çağdaş Türk toplumunun siyasal yönünü belirleyen kurallar arasındaki bağlantıyı vurguladığını belirten Ecevit mesajına şöyle devam etmiştir:

"Lozan Antlaşması çağımızda geçerliliğini en uzun süre koruyabilmiş bir uluslararası belgedir.

Çağımız dünyasında özgürlükçü demokrasiyi en uzun süre yaşatabilmiş gelişme sürecindeki ülke Türkiye dir. Ulusumuz bakımından kıvanç verici bu başarıda basın özgürlüğünü sorumluluk bilinciyle kullanan ve kamuoyuna etkinlik kazandıran Türk gazetecilerinin büyük onur payı vardır

1963'de Türk işçilerine tanınan ileri demokratik haklarla, ulusumuz, gelişmeyi toplumsal adaletten ve özgürlükten ayrı düşünemiyeceğini ortaya koymuştur. Bu ileri haklar. Türk işçisinin sorumlu ellerinde ekonomik kalkınmamıza ve sanayileşmemize hız katmıştır

24 Temmuz'un bu anlamda bütünleşen üç bayramı ye Türk ulusuna kutlu ols

Davutpaşa Trafo Merkezinde meydana gelen patlamada bir işçi yanarak öldü

- Patlama nedeniyle İstanbul' un büyük bir kısmı dün elektriksiz kaldı

COŞKUN ARAL

Türkiye Elektrik Kurumu'nun Davutpaşa semtinde bulunan trafo merkezinde dün sabah meydana gelen patlama sonucu Coşkun Keskiner adlı bir işçi yanarak ölmüş, olaydan sonra İstanbul'un büyük bir bölümü elektriksiz kalmıştır.

BASINDA SANSÜRÜN KALDIRILIŞININ 69. YILDÖNÜMÜ KUTLANDI

Bu nasıl bayram

HABERİN YORUMU

24 Temmuz, Türkiye'de sansürün kaldırılışının yıldönümü olarak Gazeteciler Bayramı kabul edilmiştir. Ancak, yıllardır, bu bayram gerçek bir bayram olarak kutlanamamaktadır. Kağıt üzerinde, sözde kaldırılmış olan sansür, 141, 142. ve benzeri maddeler Türk Ceza Kanununda kaldıkça gerçekte, bütün gücüyle yaşamakta ve düşünce özgürlüğü sınırlanmaktadır.

Bugün Türkiye'de, yayınlattıkları veya yazdıkları yazılardan ötürü tutuklu bulunan gazeteciler vardır; haklarında onlarca dava süren gazeteciler vardır; Düşünce ve örgütlenme özgürlüğü kısıtlı olduğu Türkiye'de MC lerin anti demokratik ortamında gazetecilerin özgür olmaları ve bayram yapmaları mümkün değildir

Erem "Türkiye'de basın üzerinde gizli sansür var"

HABER MERKEZİ

Türkiye'de basında sansürün kaldırılışının 69. yıldönümü, geçmiş yıllarda olduğu gibi bu yıl da "Gazeteciler Bayramı" olarak kutlanmıştır.

Cumhurbaşkanı Senato Başkanı, CHP Genel Başkanı, çeşitli Parti başkanları kutlama mesajları göndermiş TGS Genel Sekreteri Acar Şölen ise demecinde basın özgürlüğünün düşünce özgürlüğünden soyutlanmaması gerektiğini belirtmiştir. Türkiye Barolar Birliği Genel Başkanı Faruk Erem ise "Türkiye'de basın üzerinde gizli sansür olduğunu" açıklamıştır.

• Haberi orta sayfada

Çatıdaki çatlak ve demokrasi cephesi

Özlem ÖZGÜR

CHP ve özellikle onun yönetici kadrosu, seçim öncesi olduğu kadar, seçim sonrasıda, büyük yanlışlıklar yapmıştır. Açıkçası, CHP yönetiminin kırdığı cevizler kırkı geçmiştir

Yeni Demirel kabinesi Çankaya'dan olur aldı. Geçtiğimiz Perşembe günü öğleden sonra da, İkinci cephe hükümeti görevebaşladı. İkinci Cephe Hükümeti'nin kurulmasıyla birlikte, çatıda çatlaklar da başladı. Önce, Hükümetin kurulmasından bir gün bile geçmeden, Enerji ve Tabii Kaynaklar Bakanı Kamran İnan görevinden istifa etti. Ardından da, AP'li bir milletvekili bu iktidara güvenoyu vermeyeceğini açıkladı.

Bu haberler, ilk bakışta MC'nin dağılışına ilişkin kimi umutları birlikte taşımasına karşın, İkinci Cephe Hükümeti, yine de büyük bir olasılıkla güvenoyu alabilir. En azından, yeni MC'nin güvenoyu alamayacağını bugünden söylemek pek olası gözükmüyor. İlk olarak, bu güçlü olasılık ya da MC'nin yeniden iktidar olması, kimsede yılgınlık yaratmamalı. Yılgınlık yaratmamalı ama kimse de oturduğu yerden MC'yi seyrederek Cephe Hükümeti'nin kendi içindeki çatlaktan kısa sürede dağılacağını sanmamalı.

Cephe hükümetinin gücü

Gerçekten, İkinci Cephe Hükümeti'nin çatısı çatlak. Çatıdaki çatlak, yalnızca Cepheyi oluşturan partilerin kendi aralarındaki açmazlardan ya da bu partilerin kendi içindeki çelişkilerden ileri gelmiyor. Tüm bu çelişkilere karşın bu partilerin bugünkü konumu, İkinci Cephe Hükümeti'nin yeniden oluşmasına yetti. MC'nin yeniden, oluşmasına neden olan bu durum, eğer gerekenler yapılmazsa, Cephe Hükümeti'ni uzun süre iktidarda tutabilir.

Yapılması gerekenler ve de yapılan kimi önemli yanılgılara değinmeden önce, Cephe Hükümeti'nin çatısındaki çatlağı doğuran temel etkenden söz etmek gerekiyor. Tarihin her döneminde, bir siyasal iktidarın gücünü ya da güçsüzlüğünü belirleyen temel etken, siyasal iktidarı oluşturan güçlerin, yani onun toplumsal tabanının gücü ya da güçsüzlüğü olmuştur. Bu gerçek, nasıl tarihin geçmiş tüm aşamaları için geçerli ise, gelecekteki tüm uğrakları için de geçerli olacak.

İşte bu açıdan, İkinci Cephe Hükümeti güçlü değil. Onun güçsüzlüğü, bir yanıyla toplumsal tabanının güçsüzlüğünden, öteki yanıyla da toplumsal muhalefetin gücünden ileri geliyor. Bunu çok iyi bilen ve belki de siyasal hayatının son şansını kullanan İkinci Cephe Hükümeti'nin başı Süleyman Demirel iktidar olma sorununun çözümünü, salt meclis aritmetiğine indirgemek istiyor. Demirel'e göre, meclis içinde hükümet kurabilecek kadar bir çoğunluğun sağlanmasıyla iktidar olunabilecektir. Açıktır ki, iktidar olmak Demirel'in sandığı gibi, hiç de meclis içinde sayısal bir konum değildir.

Faşizm yaygınlaşabilir

İktidar olmak, meclis içinde olduğu kadar, meclis dışında da kurulacak bir ittifak sorunudur. Türkiye toplumunun en dinamik ve örgütlü güçleri olan, başta işçi sınıfı olmak üzere tüm demokratik kuruluşları, aydınları, yurtseverleri, öğrencileri, sosyalistleri ve komünistleri karşısında bulan bir hükümet, bu günün koşullarında iktidar olamaz. Hem de, Büyük Millet Meclisi'nde salt çoğunluğa sahip, güçlü bir parlamento içi muhalefete karşın, hiç de iktidar olunamaz.

Ne var ki, İkinci Cephe Hükümeti'nin güçsüzlüğü, büyük yanlışlıklar yapılırsa, güce dönüşebilir. Faşist güçlerle yedeklenen, ikinci MC, devlet gücünü kullanarak Türkiye'de faşizmi yaygınlaştırabilir. Buna engel olmak, İkinci Cephe Hükümeti'ni zaman kaybetmeden iktidardan uzaklaştırmak için, demokrasi cephesini oluşturmak, MC'ye karşı meclis dışında etkin ve örgütlü bir mücadele vermek gerekiyor. Bu yapılabilirse, İkinci Cephe Hükümeti'nin gelmesiyle gitmesi, bir olacaktır. Hem de bir daha gelmemek üzere.

CHP yöneticilerinin yanlışları

Gerek demokrasi cephesinin oluşturulmasında, gerekse meclis dışındaki mücadelenin etkin bir biçimde yürütülmesinde, CHP ye önemli yükümlülükler düşmektedir. CHP ve özellikle onun yönetici kadrosu, seçim öncesi olduğu kadar, seçim sonrasında konuya ilişkin olarak büyük yanlışlıklar yapmıştır. Açıkçası, CHP yönetiminin kırdığı cevizler kırkı geçmiştir. İlk olarak CHP, toplumsal muhalefeti, yalnızca kendi parlamenter sayısıyla meclis içine sıkıştırma huyundan vazgeçmelidir. CHP yöneticileri, meclis dışındaki toplumsal muhalefeti dikkate almadan, "demokrasi cephesi"nin oluşturulması girişimlerini açıkça benimsemeden, tek başına meclis içinde çok fazla bir şey yapılabileceğini sanmasın.

İkinci olarak, CHP yöneticileri kendi dışındaki solun, İşçi sınıfı partisinin, işçi sınıfının ekonomik mücadele örgütlerinin, sosyalist partilerin, demokratik kitle örgütlerinin söylediklerini kulak ardı etmekten, vazgeçmelidir. CHP yöneticileri suskunluğu bırakmalıdır. CHP'nin bu tutumunu sürdürmesi, yalnızca demokrasi güçlerine zarar vermekle kalmaz, Türkiye'deki demokrasi güçleriyle birlikte, en büyük zararı CHP'nin kendisi görür.

CHP suskun

Sonuç olarak söylenmesi gereken şu: CHP'nin seçim öncesi yanlışları bir yana, seçim sonrası yanlışları da en az o kadar önemli. İlki şu: Seçim sonuçlarıyla birlikte, daha Ecevit'e görev verilmeden, büyük sermayeye bağlı basın, MSP'nin dinsel tavrından rahatsız olan kimi sivil ve askeri çevreler, açıktan MSP'ye saldırdılar. Aynı çevreler, Türkiye için asıl tehlike olan MHP ye hiç mi hiç toz kondurmadılar. Çankaya bile, Ecevit'e görev mektubunu verirken, açıkça MSP'siz bir iktidar istedi. Oysa aynı Çankaya, Demirel'e görev verirken, bu şartı aramadı. CHP'nin yanılgısı burada başladı Daha Ecevit görevi almadan, CHP'nin demokrasi adına MSP'yi koruması, Çankaya'nın açık, ve kanımca anti-demokratik, şartını kabullenmemesi gerekirdi.

CHP'nin ikinci önemli yanlışı da şu: İkinci Cephe Hükümeti'nin kurulması olasılığının güç kazanmasıyla birlikte, başta işçi sınıfı örgütleri olmak üzere tüm demokratik kuruluşlar, İkinci Cephe Hükümeti' ne karşı demokrasi güçlerini işbirliğine ve mücadeleye çağırdılar. Ve gerçekten de, meclis dışında güçlü bir toplumsal muhalefet oluşuyor. Ne var ki, CHP suskun, CHP' den bu konuda, bu yazı kaleme alındığı ana değin, hiç bir ciddi yanıt gelmedi. CHP, bu yanılgısını da gidermedi. Gidermezse, bunun en büyük zararını yine kendisi görür. Umut edelim ki CHP yöneticilerinin bundan böyle ayağı yere değer ve bu yanlış tavırlarından vazgeçerler.

Politika' DAN MEKTUP VAR

Yeni biçim ve dayanışma kampanyası üzerine

Gazetelere güven sağlayan, tiryakilik doğuran şeylerden biri de, sık sık biçim değiştirmemektir; okurun alıştığı haberleri, yazıları, köşeleri, alıştığı yerlerde sürekli bulmasıdır.

Ama, hep biliyoruz ki, Politika gazetemiz, bir bakıma yeni bir gazete. Üstelik de çeşitli açılardan, "Babiali"denilen gazetecilik merkezinde örneği pek olmayan bir gazete.

İşçi sınıfının, emekçilerin, gençlerin, ilerici aydınların sesi, gözü, kulağı olan gazetemiz, en iyiyi, en doğruyu bulmak, söyleyeceklerini en kolay okunur, en kolay anlaşılır, en yaygın biçimde söyleyebilmek için sürekli bir arayışın içinde. Böyle bir arayış, sık sık değişiklikler gerektiriyor. Biz, okur açısından zaman zaman sıkıcı, alışkanlıklarını altüst edici olan böyle değişikliklerin sakıncalarını bilmekle birlikte, daha iyiyi bulabilmek, daha iyiyi deneyebilmek için bundan korkmuyoruz, çekinmiyoruz.

Nitekim, son biçim değişikliğine olumlu-olumsuz tepkiler gelmeye, başladı. Bu tepkiler, arasında olumlu olanlar çoğunlukta, ama olumsuz olanlar da bizim için bir o kadar değerli, bir o kadar sevinç ve umut verici. Çünkü bu tepkiler, okurların yakın ilgisini, gazeteyi benimsediklerini ve gazeteyi hep birlikte, adeta yeniden inşa etme ilkemize ve çabalarımıza katıldıklarını gösteriyor.

Önümüzdeki günlerde, gelen eleştiri ve önerileri de dikkate alarak, aynı sayfa düzeni içinde yeni düzeltmelere zenginleştirmelere gideceğiz. Sanıyoruz ki, gazetelerin "yeniden donanma, yeni mevsime hazırlanma" dönemi olan sonbahar başlangıcında, örneğin Eylül ayında, artık kesinlikle oturmuş, tüm okurlarımızın beğenisini kazanan, dop dolu bir Politika vereceğiz sizlere.

Okurlarımıza açmak, onlara iletmek istediğimiz bir başka konu da MESS'e karşı direnen grevci Maden işçileriyle dayanışma kampanyasının sonuçları.

Kampanyanın nasıl kıvanç ve övünç verici şekilde geliştiğini okurlarımız da izliyorlar. Daha şu satırlar gazetede çıkmadan kampanya yüzbinlerle atlamış, belki de 2,5 milyonu aşmış olacak. Kuşkusuz 2,5 milyon, bu milyonları işçi sınıfımızın, emekçi sınıfımızın sırtından kazananlar için, bir kat veya bir yat parası bile değil. Ama işçiler için, emekçiler için, kampanyaya yürekleri kabartıcı, göz yaşartıcı şekilde katılan gençlerimiz, işçilerimiz, öğretmenlerimiz, küçük memurlarımız, kadınlarımız için, imkanlarını sonuna kadar zorlayarak verdikleri en içten bir dayanışma belgesi.

Nerelerden gelmiyor ki dayanışma mektupları ve yardımları. Siverek' den Gördes'e, Tekirdağ'dan Kars'a, Silifke'nin en ücra köyünden Karadeniz'in çay işleme atölyelerine, Paris'ten Berlin'e kadar, Türkiye'nin ve Avrupa'nın dört bir bucağından yağıyor.

Bir yerden, temizlik işçileri, MESS'e karşı direnen işçi kardeşlerimizin, yanındayız" diye sesleniyorlar. Bir yerden, üç genç kız harçlıklarından arttırdıklarını gönderiyorlar, en duygulu, en içten dayanışma satırlarıyla birlikte. Öğretmenler, işçi sınıfımızın en yakın, yoldaşları en yakın yandaşları olduklarını, TÖB-DER şubelerinden yağan hem de bir defa değil tekrarlanan yardımlarıyla ortaya koyuyorlar. Odalar, demokratik dernekler, yardım için yarışıyorlar. İşçiler, Türkiye'nin dört bir yanından ve de Almanya'dan, Fransa'dan, Belçika'dan, yardım yağdırıyorlar.

MESS'e karşı grevde direnen Maden-İş işçileriyle dayanışma kampanyası bambaşka ve büyük bir olay. Toplanan paraların boyutlarını çok aşan ve Türkiye'de işçi sınıfı ile dayanışma bilincinin, demokratik güçlerin birlik ve yardımlaşmasının nerelere kadar vardığını, nasıl bir sel olduğunu, nasıl dalga dalga kabardığını gösteren bir olay.

Önümüzdeki günlerde, Politika, yeni kampanyalar açacak. Bir kere daha görülecek ilericilerin, yurtseverlerin, demokratların dayanışma gücü ve Türkiye ye yayılmışlıkları.

Bu arada kampanyamızla ilgili sizе iletmek istediğimiz bir konu var. Kampanyaya katılan bazı kişi ve örgütlerin adları gazetemizde oldukça geç yer alıyor. Bunun nedeni, gelen banka makbuzlarının ilgili sendikada denetimden geçmesi ve ancak bu makbuzlar Maden-İş'e gittikten ve kontrolleri yapıldıktan sonra listelerin sıraya konularak yayınlanması. Bu zorunlu işleyiş tahmin edebileceğiniz gibi zaman alıyor. Örneğin dayanışma bedelini yatıran örgüt ve kişinin ad. parayı yatırdıktan 15, hatta 20 gün sonra çıkabiliyor listede. Bu elimizde olmayan aksama, okurlarımızı, "acaba makbuz veya mektubum kayboldu mu" kuşkusuna düşürmesin.

Bir başka sohbette buluşmak üzere şimdilik hoşça kalın.

Faşizm ve komünizm

Nedim AKAT

Türkiye'de, üzerinde en çok söz edilen iki kavram var: Faşizm ve Komünizm.

Kişilerin, örgütlerin, çeşitli toplumsal güçlerin bu iki kavram karşısındaki tutumları, onların demokrası anlayışları konusunda belirleyici bir ölçü oluyor.

İnsanlar öldürülüyor, bankalar soyuluyor, bir takım binalara bombalar konuyor... Her gün yaşadığımız olay bunlar. Kim çıkartıyor bu "anarşik" olayları? Kimine göre, komünistler. Kimine, göre faşistler. Kimine göre, faşistlerle komünistlerin çatışmasıdır bu.

Silahlarla, bombalarla ortalığı tozu dumana katmaya çalışan çevrelerin yanısıra bir de kafaları iyice bulandırmayı üstlenenler boy gösteriyor.

Hem de demokrasi adına. Bunlar genellikle iki türlü: 1) Faşizme de komünizme de hayat hakkı yok (çünkü ikisi de demokrasiye aykırıdır) diyenler. 2) Faşizm ve komünizm de serbest olmalı (çünkü demokraside her şey tartışılabilir) diyenler. İki görüşün de ortak yanı şu: Demokrasinin gerçek anlamından bihaber olarak, faşizmi de komünizmi de aynı kefeye koymak.

Bizdeki demokrasi havarilerinin dillerinden düşürmedikleri "batı" ülkelerinde, yukardaki görüşler çoktan tarihin çöplüğüne atılmıştır. Oralarda işçi sınıfı hareketi ve demokratik güçler burjuvaziyi, faşizme karşı çıkmaya komünistlere ise serbest çalışma olanakları tanımaya zorlamıştır.

Türkiye dışında, tüm Avrupa ülkelerinde, Komünist Partileri seçimlere serbestçe katılırlar. Komünist Partilerinin varlığı, burjuva demokrasilerinin gereklerinden birini oluşturmaktadır artık.

"Kara veba" diye anılan faşizm, dünya kamuoyunun ezici çoğunluğu tarafından lanetlenen bir olgudur. Hitler-Mussolini -Franko faşizminin, II. Emperyalist Dünya Savaşı sırasında kıydığı milyonlarca canın hesabı hala sorulmaktadır. (60'lık eski bir SS subayının F. Alman mahkemesi önüne çıkartıldığını daha geçenlerde gazetede okuduk.) Birleşmiş Milletler tarafından insanlık suçu olarak nitelenen faşizmin çamına dünya demokrasi ve ilerleme güçleri tarafından ot tıkanmaktadır. İçinde yaşadığımız dünyanın genel doğrultusu budur. Elbette faşizm tehlikesi ortadan kalkmış değildir. Tekellerin kapitalist sistem üzerindeki egemenlikleri kırılmadığı, sömürü düzeni ortadan kalkmadığı sürece faşizm tehlikesi devam edecektir. Şili örneği unutulmamalıdır.

Demek ki, herşeyden önce dünyanın yaşadığı gerçek, faşizmle komünizmi aynı kefeye koyma görüşünü mahkum ediyor. Son yıllarda kapitalist dünyanın dönüşünü etkileyen olayların başında, Salazar ve Franko rejimlerinin yıkılması; Portekiz ve İspanya'da Komünist Partilerine serbestlik tanınması geliyor. Kaldı ki, dünya, kapitalist dünya ile sınırlı değil çoktandır. Komünist Partilerinin öncülüğünde kurulmuş sosyalist ülkeler ve bu ülkelerin oluşturdukları sosyalist sistem vardır. Sosyalist sistemin dünya yaşamı üstündeki etkisini kimse yadsıyamaz. Ve kapitalist sistem ile sosyalist sistem arasındaki uzlaşmaz çelişkiye rağmen, uluslararası ilişkilerde, barış içinde birarada yaşama ilkesi benimsenmiştir.

Böylesi bir dünyada, sözüm ona demokrasi adına faşizme tanınacak en ufak hoşgörü, insanlık suçunu paylaşmakla eşdeğerlidir. Nitekim insanlık suçu damgası faşizme öylesine vurulmuştur ki, günümüzde faşistler, gerçek yüzlerini ve hedeflerini her zamankinden daha çok saklayarak icrayı sanat eylemeye çalışmaktadırlar. Örneğin "biz faşizme de komünizme de karşıyız" propagandasını yapanların başında faşistler gelmektedir. Kendini bu denli gizleme gereği duyan bir suçlu, Türkiye'de Parlamento koridorlarına kadar sızma olanağı bulurken, "Demokraside faşizm de serbest olmalı" görüşünün kimin ekmeğine yağ sürdüğü açıktır.

Faşizmle komünizmi aynı kefeye koymanın, tutarlı demokratlıkla bağdaşmadığını gösteren daha temelli nedenler vardır. Mantık, sözkonusu eğilimin, çelişkiden öte saçmalık olduğunu ortaya çıkarıverir. Şöyle ki:

Türkiye'de yaşadığımız düzenin adı kapitalizm. Emperyalizme sıkı sıkıya bağımlı bir kapitalizm. Başka bir deyişle, üretim çarkı, uluslararası tekelci sermayeyle ortak yerli tekellerin elinde. Bu üretim çarkı işçinin sömürülen emeğiyle döndürülüyor.

Komünistler, kapitalist toplumun, insanlık tarihinde geçici bir sosyo-ekonomik oluşum olduğunu ilerisürüyorlar. Üretim araçlarının gittikçe daha az insanın (tekelci kapitalistin) elinde toplanması ile üretimin gittikçe daha çok insan (işçi) tarafından gerçekleştirilmesi arasındaki çelişkinin çözülmek zorunda olduğunu söylüyorlar. Emek ile sermaye arasındaki sınıf savaşımında siyasal iktidarı, işçi sınıfı öncülüğünde tüm emekçilerle (çoğunluk) birlikte alıp, üretim biçimini değiştirmeyi amaçlıyorlar. Üretim araçlarının özel mülkiyetinin yerine toplumsal mülkiyeti geçirerek sömürüyü ortadan kaldırmak; sosyalist toplumu, sonra da sınıfsız komünist toplumu kurmak istiyorlar. Kısaca komünizmin hedefi, kapitalist toplumdan komünist topluma geçişi sağlamaktır.

Faşizme gelince: Faşist bir üretim biçimi, faşist bir sosyo-ekonomik oluşum hiç bir zaman görülmemiştir. Görülemez de. Faşistlerin, toplumun temelini oluşturan ekonomiye ilişkin temelli bir değişim önerileri yoktur. Tekelci sermayeye karşı son günlerde yoğunlaştırdıkları demeçler, demagojiden başka bir şey değildir. "İşçi fabrikaya ortak" sloganı, kapitalist tekellerin pek işlerine gelen uzlaşmacı bir uygulamayı belirlemektedir. Faşistler, üst, yapıda değişiklikleri hedefliyorlar. "Milli devlet, güçlü iktidar" bunun ifadesidir. Kısacası, devlet yönetiminin, işçi sınıfı ve çalışanlar üzerinde en ağır baskıyı kurmasını istiyorlar. Kimin adına? Azınlığın azınlığı, emperyalizmle sarmaş dolaş olmuş tekelci sermaye adına. Onun için faşizm, tekelci sermayenin en şoven, en baskısı kesimlerinin kanlı diktatörlüğü demektir. Brecht, faşizmi "politik pezevenkliğe" benzetir. Şöyle yazar: "Nasıl ki adi pezevenk çalışan fahişelerle kiracıları arasında aracılık yapar, alım-satımı denetler ve işleri yoluna koyarsa, politik pezevenk de işçilerle alıcıları arasında aracılık yapar, işgücü denilen malın satımını denetler ve işleri yoluna koyar. Faşizm politik pezevenkliktir. Sömürülen sınıfı sömüren sınıfın kucağına iterek geçimini sağlar. Sermaye ile emeğin bağdaştırılması denilen korkunç ırza geçme olayını meşru kılar ve totaliter devlet olarak yasaların, bu ırza geçmeye hizmet etmeyen hiçbir şeyi içermemesini sağlar"

Görüldüğü gibi, faşizmin ve komünizmin, ekonomik temelleri incelenince, bu ikisini aynı kefeye koymanın saçmalığı daha bir açıkça ortaya çıkıyor. Biri sömürücü azınlığın diktatörlüğünü kurmak istiyor. Öteki, sömürüye son verme savaşımı verdiğini belirtiyor.

Faşistler, azınlık adına davrandıklarından, her türlü baskı ve şiddet yoluna, en temel insan haklarını çiğneyerek başvururlar. Bu nedenle demokrasinin, hatta sınırlı burjuva demokrasisinin düşmanı kesilmeleri kaçınılmazdır.

Türkiye, Avrupa üyesi olmakla övünen, ama demokrasi açısından bugün Avrupa'nın dışında kalmış bir ülke durumundadır. Faşizm meşrulaşarak boy atmaya çalışırken, komünizm üzerindeki yasak sürüyor. Parlamentonun içine girdiği siyasal bunalım çıkmazının en önemli nedenlerinden biri de budur.

Demokrasiden yana olduklarını söyleyenler, faşizme ve komünizm karşısında tutarlı tavır takınmadıkça, faşizme prim verdiklerini bilince çıkarmalıdırlar. Tüm yasaklama ve engellere rağmen hızla gelişen Türkiye işçi sınıfı hereketinin, "Faşizm ve ırkçılık dışında, her türlü düşünceye serbestçe örgütlenme ve yayılma özgürlüğü" belgisine gerçekten kulak vermenin günüdür.

Politika okurları yazıyor

Sayın Osman Bölükbaşı'ya açık mektup

Adı saklı bir anne (İSTANBUL)

Bir zamanlar radyo konuşmalarınızı takdirle dinleyerek size oy veren seçmen yurtdaşlarız.

Televizyon ekranlarında cephe liderleriyle rahat koltuklardaki görüntülerinizi ve gazetelerde yazı ve röportajlarınızı okudukça sizinde cepheliderlerinden farkı olmadığınız kanısına vardık. Sizi ileri görüşlü bir lider olarak tanıyıp seviyorduk. Sayın Ecevit'i kötüleyeceğinize memleketi iyiye götürmek için çareler düşünerek politikaya yeniden başlasaydınız biz eski seçmenlerinizi daha sevindirmiş olurdunuz.

Çocuğunuz Avrupa'da okumaktaymış. Çok şükür sizin evladınız Türkiye'deki öğrenciler gibi can güvenliğinden yoksun değil. sevindik. Komandolardan ve anarşistlerin serseri kurşunlarından kurtulmuş. Darısı bizim evlatlarımızın başına. Bu durumda milliyetçi geçinenlerin, çocuklarını çok milli oldukları için Türkiye'de bırakıp diğerlerini Avrupa'ya yollayarak can güvenliğini sağlasak daha iyi olmaz mı? Bizler Üniversitede çocukları olan anneler hergün kan ağlıyoruz, ama ne çare ki bu can güvenliği yitmiş ortamda okutmak zorundayız. Allah' tan duamız başımıza gerçek ve aklı başında liderlerin gelmesidir. Bizler belki yarı aydınlar olabiliriz. Eğer esas aydınlar M. Cephede toplanmış liderler gibi ve o görüşte olanlar gibiyse bizler kara cahil olmaya razıyız. Bu durumda Sayın Ecevit'ten başka (sizin deyiminizle) İlah göremiyoruz. Eğer yeniden siyasete atılırsanız esprilerinizle ilgimizi çekmek ve oylarımızı almak istiyorsanız MC'nin tamamen karşıtı olan bir yerde bulunmanız gerekir. Yaşım hernekadar sizden küçük ise de bu uyarıma kulak vermeniz çıkarınız gereğidir.

Yakında yurt çapında propaganda gezilerinize çıkacağınızı ve Sayın Ecevit'i arı gibi sokacağınızı söylüyorsunuz, Korkarız ki, Avrupa'da öğrenim gören ve büyük bir siyasal lider olacağına umud bağladığımız oğlunuz MC politikası yerine sosyal adaleti içeren özgürlükçü Demokrat bir görüşle gelip milliyetçi geçinenleri arı gibi sokmasın.

Siz arı gibi sokmayı bir yana bırakın. Çünkü etraf Sayın Ecevit'i sokmak istiyen kızgın eşek arıları ile dolu. Eşek arılarının (deyiminizle) ne mal olduğunu iyi bilirsiniz ve ötedenberi sesinize alerjileri de vardır. Bu kargaşada sizi sokup yanlışlık oldu da diyebilirler. Biz sizi seven eski seçmenleriniz incinmenizi yine de istemeyiz. Hürmetler.

Bugün ağlayan emekçi çocukları yarın hesap soracaklar

Nursel GÖNÜL

TEKSTİL İŞÇİSİ
(İSTANBUL)

Darılmayın işçi ve emekçi kardeşlerim. Sömürü talan, baskı ve zulüm çarkları içerisinde yaşıyoruz ve çocuklarımız bu düzen içinde doğuyor.

Gülebiliyoruz... Bu gülüşlerimiz bir takım insanlara (çocuklarımıza) güvenli yarınlar hazırlama mücadelesi verdiğimiz için bu kadar canlı.

Çocuklarımız ağlıyorlar... Bu ağlayışları, aç kaldıkları için, anaları babaları, mutlu yarınlar hazırlama mücadelesinde kurşunlandığı, zindanlara atıldığı için bu kadar buruk.

Çocuklarımız güveniyorlar... Bu güvenleri ileride kendilerinin de yer alacakları, insanın insanı sömürmediği bir topluma inardıkları için bu kadar güçlü...

Şimdi sadece "kreş istiyoruz; yuva istiyoruz; süt içmek istiyoruz; okul kitaplarında savaş değil, barışı okumak istiyoruz: Körpecik beyinlerimizi zehirleyen gerici eğitime son verilmesini istiyoruz; insanları ve toplumu sevmeyi, dostluğu ve kardeşliği öğrenmek istiyoruz" diye sesleri yükselen çocuklarımız, Büyüyene dek seslerini yükseltecekler. Kendileri ile birlikte talepler de büyüyecek ve yarın " iş ekmek, özgürlük) diye bağıracaklar. Sesleri biz anne, babalarla, biz emekçilerle birleşecek.

Şimdi dostluğu ve kardeşliği istiyor çocuklarımız, yarın dostluğu ve kardeşliği yaşamak isteyecekler.

Bugün sadece ağlayan çocuklarımız, yarın hesap soracaklar ve bizim belki de yaşayamayıp, kurmaya vaktimiz olmayacak sosyalizmi kuracak çocuklarımız.

Politika'nın "grevdeki maden işçileri ile dayanışma" kampanyası

GENEL TOPLAM: 2.387.761.48

Banka makbuzunun tarih ve numarasıyla birlikte katılanların adlarını bir liste halinde Politika Gazetesine gönderiniz

Dayanışma kampanyasına katılanlar toplanan paraları Yapı ve Kredi Bankası İstanbul Barbaros Bulvarı—Şubesinde 920036—8 ve Türkiye İş Bankasının Barboros Bulvarı Şubesinde TAS—G/110 numaralı hesaplara yatırınız.

DÜNKÜ TOPLAM: 2.387.11.48

Bayrampaşa Belediyesi işçileri

Sami Umut	20.-	Şerif Kalaycı	5.-
Rafet Sönmez	10.-	Murat Özdemir	10.-
Hasan Özçekici	10.-	Selim Yılmaz	10.-
İbrahim Balata	10.-	Aziz Sağlam	20.-
Suaha Yılmaz	10.-	Hasan Göktürk	10.-
Hirşit Işık	10.-	Bafir Gül	10.-
Halis Kuru	30.-	Halit Tokçay	10.-
Rami Beceren	15.-	Favlı Şen	35.-
Cemal Türk	10.-	Ramazan Kurtaş	20.-
Şemsettin Dikici	10.-	Yaşar Tabak	10.-
Ekrem Sezer	20.-	Recep Doğan	5.-
Kamuran Efe	20.-	Satılmış Ocal	5.-
Davut Çalışkan	10.-	Recmi Kartal	5.-
Kadri Albayrak	10.-	Oral Asal	10.-
Avni Tunç	5.-	Cengiz Karcılıoğlu	50.-
Kemal Bölükbaşı	20.-	Salih Güzdiş	15.-
Remzi Serbest	5.-	Bayram Gönüller	10.-
Erol Kurnaz	10.-	Hakkı Tahirler	5.-
Ramiz Bayrak	5.-	Raşit Koç	10.-
Cemal Bayraktar	5.-	İsmail Pehlivan	10.-
Hüseyin Altın	10.-	Ahmet Tezcan	10.-
Salih Alp	10.-	Sabri Doğan	10.-
Zilal Dörtkardeş	5.-	Kasım Meriç	10.-
Aziz Çankaya	5.-	Mustafa Kurtkan	10.-
Selman Türkçan	10.-	Hüseyin Şimşek	25.-
Mete Balata	10.-	Yakup Sağır	10.-
Mustafa Kartal	5.-	Aziz Yaman	10.-

BUGÜNKÜ TOPLAM: 6 50

(DEVAMI V

Politika

SAHİBİ:
Politika Basım ve Yayın A.Ş. adına Türkiye Devrimci İşçi Sendikaları Konfederasyonunu (DİSK) temsilen:
Kemal TÜRKLER

Yazı İşleri Yönetmeni: Aydın ENGİN
Sorumlu Yazı İşleri Müdürü: Işık YURTÇU
Teknik Yönetmen: Yavuz KÖSEMEN
AnkaraTemsilciliği: İSTA (Süleyman COŞKUN)
Müessese Müdürü: Haluk YETİŞ

ADRES (İSTANBUL): Yerebatan Caddesi, Taşsavaklar Sokak No: 5 Cağaloğlu
TEL: 27 77 12 27 69 09
ANKARA: İzmir Caddesi 20/27 Kızılay
TEL: 17 65 36 18 36 88
BASKI: İstanbul Matbaası Tesisleri
DAĞITIM: Hürriyet Gazete Dağıtım A.Ş.
Sayı: 1481 Yıl: 5 150 kuruş

İLAN TARİFESİ:
Sütun santimi
3. sayfa 110 TL
İlan sayfası
100 TL
İstanbul Baskısı
70 TL
Kitap ilanları
50 TL

Libya, ateşkese rağmen Mısır saldırısının sürdüğünü iddia ediyor

Mısır saldırısının hedefi Libya'daki radar üssüymüş

● Radar istasyonunun Mısır hava akınının ana hedefi olduğu, istasyonun Sovyet komutanının da hava akını sırasında yaralandığı bildiriliyor

DIŞ HABERLER SERVİSİ

Libya ile Mısır arasında ateşkese varıldığı bildirilmiş olmasına rağmen karşılıklı hava akınlarının sürdüğü gelen haberler arasındadır. Libya Pazar sabahı yaptığı bir açıklamada Mısır Hava Kuvvetleri'ne bağlı uçakların tobruk ve güney sınırı yakınlarındaki küra kentlerine saldırılar düzenlediklerini ileri sürmüştür.

Bir askeri sözcünün yaptığı açıklamaya göre de Mısır Hava Kuvvetlerine bağlı çok sayıda uçak üç gün içinde Libya'ya ikinci kez akın düzenleyerek Tobruk'un 50 km güneyindeki El Adem Hava Üssünde bulunan uçaksavar füzelerini 6 savaş uçağını ve birkaç tankı imha etmiştir. Libya hükümeti Mısır uçaklarının bir çok sınır kentine karşı giriştikleri saldırıların durdurulmaması halinde, ağır bir misillemeye girişileceğini açıklamıştır.

Öteyandan New York Times gazetesi, Mısır jetlerinin Cuma günü Libya'daki bir modern radar istasyonunu tahrip ettiklerini ve en az üç Sovyet askeri teknisyeninin öldüğünü yazmıştır.

Gazete Beyrut'taki Arap diplomatik kaynaklarına dayandırdığı haberde, radar istasyonunun Mısır hava akınının ana hedefi olduğunun anlaşıldığını, istasyonunun Sovyet komutanının da hava akını sırasında yaralandığını kaydetmiştir.

Arap diplomatik kaynaklarına göre, bir Libya askeri heyeti, istişarelerde bulunmak üzere Moskova'ya gitmiş ve üç Sovyet radarcısının cesetlerini de birlikte götürmüştür.

Arap diplomatik kaynakları, istasyonun geçen yıl Sovyetlerle bir silah anlaşması çerçevesinde kurulduğunu ve Mısır hava savunma sistemini dinlemekle kalmayıp, Akdenizdeki Amerikan ve Kuzey Atlantik İttifakı faaliyetini de izlediğini söylemişlerdir.

Aynı kaynaklar Mısırlıların radar istasyonunun yerini tam isabetle bildiklerini ve kendilerine bu bilgiyi ABD'nin uzaydaki gözlem uydularından yararlanarak vermiş olabileceğini belirtmişlerdir.

Elektrikler 12 saat kesilince New York böyle talan edilmişti

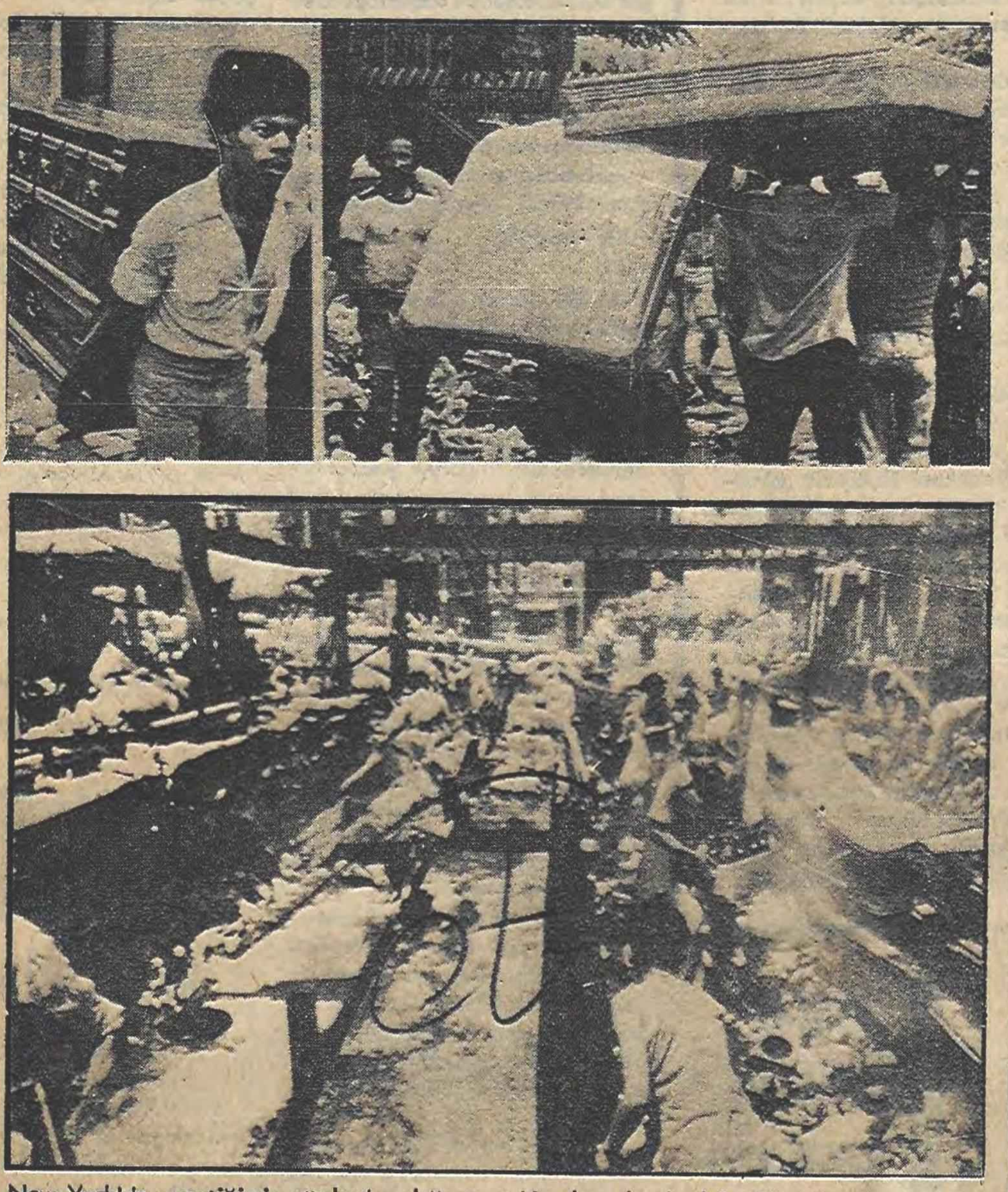

New York'da, geçtiğimiz günlerde, olağanüstü bir olay olarak elektrikler 12 saat, hem de gece saatlerinde kesilince, şehirde büyük bir talan oldu. Birçok kişinin tutuklanmasına ve emniyet güçleriyle önemli çatışmalara neden olan talan sırasında çekilmiş fotoğraflar, olayın önemini kavratıyor.

Peru'da hükümet anayasal hak ve özgürlüklerin ertelenme süresini bir kez daha uzattı

LİMA-(A.A.)

Peru hükümeti 1976 yılı Temmuz ayından bu yana ertelemiş olduğu anayasal hak ve özgürlüklerin bir kez daha ertelendiğini bildirmiştir.

Bu konuda yayımlanan hükümet kararnamesinde, kamu düzeni ve sükunetinin, Silahlı Kuvvetler tarafından da gerekli önlemler alınarak korunacağı belirtilmiş, serbest dolaşım hakkı, konut dokunulmazlığı, haberleşme özgürlüğü, tutuklanmak veya gözaltına alınmanın ancak yargıç kararı ile mümkün olabilmesi gibi anayasal garantilerin ertelenen hak ve özgürlükler arasında bulunduğu bildirilmiştir.

SHAH & FARAH MURDERERS
BUTCHER
STOP ARM THE SH

İran'da siyasal ve soyguncu tutuklu sayısının 20 ile 300 bin arasında değiştiği bildirilirken

Şah 3 bin tutuklunun varlığını kabul etti

Uluslararası Af Örgütünün İran raporunda, bu ülkede siyasal tutuklu sayısının 20 bin ile 300 bin arasında olduğunun ilerisürülmesinden sonra, İran Şahı, yaptığı açıklamada, ülkesinde 3 bin siyasal tutuklunun bulunduğunu kabul etmek zorunda kalmıştır.

Münih Radyosuna bir demeç veren İran Şahı bu tutukluların tamamının kendi deyimiyle marksist ve troçkist örgütlerin üyesi olduklarını bildirmiştir. Şah'ın bu açıklaması bile, İran demokratik güçlerinin ve dünya ilerici kamuoyunun savaşımının başarılı bir sonucu sayılmaktadır. Daha önce Şah, bu konularda hiçbir açıklama yapmamış ve olayı yok saymıştı.

Öteyandan, dünyanın dört bir bucağında Şah rejimine karşı tepkiler ve protestolar sürmektedir. Fotoğrafta, Farah Pehlevi'nin Amerika'ya gelişi sırasında New York'da protesto gösterileri yapan ve ellerinde "Şah ve Farah katildirler", "Şah bir faşist kasaptır" dövizleri taşıyan New York'da yaşayan ilerici İranlılar görülmektedir.

İran Şahı Pehlevi

İLAN

1-AEK Genel Sekreterliği tarafından Çekmece Nükleer Araştırma ve Eğitim Merkezinde yaptırılmakta iken sözleşmesi feshedilen IŞINLAMA Binası inşaatının ilk müteahhit tarafından yapılmayan kısmı, ilk müteahhit nam ve hesabına teklif isteme usulile ihaleye çıkarılmıştır.

2-İhale, ATOM ENERJİSİ KOMİSYONU Genel Sekreterliğinin ANKARA-ÇANKAYA-Cinnah Caddesi-Alaçam Sokak, 11 No.daki binasında ihale komisyonu Odasında toplanacak ihale komisyonu tarafından 11 Ağustos 1977 Perşembe günü saat 11.00'de yapılacaktır.

2-İstekliler tekliflerini kendilerine verilecek Metraj özetinin belirli yerlerini birim fiyatları yazmak suretile ihale saatinden bir saat öncesine kadar ihale komisyonu Başkanlığına verebilirler.

3-Bu ihaleye girebilmek için son müracaat 5. Ağustos. 1977 günü mesait saati sonuna kadar yapılabilir.

İşin geçici teminatı 50.000.-TL. dir ve Banka mektubu olduğu takdirde en az bir ay sureli ve Bankaların resmi limiti dahilinde olacaktır.

4-Müracaat dilekçelerine aşağıdaki evrak eklenecektir:

4.1-İstekli bir şirket ise imza sirkuleri,

4.2-Bayındırlık Bakanlığından alınmış ve süresi dolmamış en az işin keşif bedeli kadar müteahhitlik karnesinin aslı,

4.3-Halen taahhüdünde bulunan işlere ait bildirge ile bitenlere ait belgeler (suretler noterlikçe tasdikli olmalıdır).

4.4-Banka referans mektuplarıile belirtilecek mali durum bildirgesi,

4.5-Yapı araçları ve Teknik personel bildirgeleri,

5-İhaleye girebilmek için ihale şartnamesinin 5.ci maddesinin gereklerinin yerine getirilmesi lazımdır.

5.1-Ticaret ve sanayi odası belgeleri 1977 yılı vizeli olacaktır.

6-Postada vaki olabilecek gecikmeler ve telgrafla yapılacak başvurmalar kabul edilmez.

7-AEK Genel Sekreterliği 2490 sayılı Artırma ve Eksiltme ve 1050 sayılı genel muhasebe kanunlarına tabii olmadığından ihaleyi yapıp yapmamakta veya işi dilediğine vermekte serbesttir.

(Basın: 21725-Po: 1905)

"Avrupa komünizmi" tartışması sürüyor

"Avrupa komünizmi" ile ilgili çeşitli açıklamalar yapılırken, Sovyetler Birliği'nde yayınlanan "Novoye Vremya" (Yeni Zamanlar) dergisi konuyla ilgili ikinci bir yazı yayınladı. İspanya Komünist Partisi Genel Sekreteri Carillo'nun "Avrupa Komünizmi ve Devlet" kitabında yer alan görüşlerin eleştirisi, daha önce dergide yer alan uzun bir yazıda eleştirilmiştir.

Söz konusu yazıyı, önemini göz önünde bulundurarak bir süre önce POLİTİKA'da yayınlamıştık. "Novoye Vremya"nın, çeşitli spekülasyonlar üzerinde duran ve tartışmalara cevap veren bu ikinci yazısını da okurlarımıza sunuyoruz.

Gerçekler bilinçli olarak saptırılıyor

Novoye Vremya"da yayınlanan yazının derin yankılar uyandırması, bizi şaşırtmadı. Çünkü yazıda yeralan sorunlar, yalnız komünistleri değil, aynı zamanda demokratik kamuoyunun en geniş kesimlerini de yakından ilgilendirmektedir. Ancak, yazıyla ilgili olarak yapılan yorumlar, bazılarının yazıyı gelişigüzel yorumlamak ve içeriğini değiştirmek istediklerini ortaya koymaktadır.

İlkönce, birçok burjuva basın yayın organları (bu arada "Times", "Matin", "New York Times", "Avanti" ve diğerleri) Sovyetler Birliği'nin Batı Avrupa Komünist Partilerine karşı bir saldırıya geçtiği izlenimini uyandırmak istemektedirler. Bu arada bazı yazarlar, sorunu, bu yazıda İspanya Komünist Partisi'nin ve aynı zamanda diğer kardeş partilerin strateji ve taktiklerinin eleştirildiği ve komünist hareket içinden bazılarının "afaroz" edilecekleri biçiminde ortaya koydular.

Konuyla ilgili olarak İspanya Komünist Partisi Merkez Komitesi'nin yayınladığı açıklama da ilginçtir. Bu açıklamada da "Novoye Vremya'daki yazı, İKP'nin strateji ve taktiğine yönelik bir eleştiri olarak ele alınmaktaydı.

"Novoye Vremya"nın koşullandırılmamış tüm okuyucuları, bu ve benzer iddiaların hiçbir şekilde gerçeğe uymadığını bilmektedirler.

Sovyetler Birliği Komünist Partisi (SBKP), XX. ve XXV. Parti Kongreleri ilkelerine ve politikasına uygun olarak herhangi bir kardeş partiye yönelik hiçbir kampanya örgütlemez, komünist hareketten hiç kimseyi "afaroz" etmez ve bunu bir hedef olarak koymaz. Çünkü bu, ilkelerine aykırıdır. SBKP dünya çapında yalnızca tek bir savaşım yürütür. Bu da, gericiliğe, müdahaleci güçlere ve emperyalizme karşıdır.

"Novoye Vremya"nın yazısında herhangi bir partinin, bu arada İKP'nin, çalışmalarına yönelik tek bir kelime yoktur.

Adı geçen yazıda, kardeş partilerin strateji ve taktiklerinin, kardeş partilerin içişleri olduğu ve bunların onlar tarafından bağımsızca belirlendiği özellikle vurgulanmıştır. Örneğin yazıda şunlar yeralmaktadır: "Lenin'in yaşadığı dönemden bu yana SBKP, sürekli olarak komünistlerin etkin oldukları özgün koşulların, devrimci savaşımının stratejisinin oluşturulmasında ne denli önem taşıdığını vurgulamıştır. Kapitalist sanayi ülkelerindeki komünist partileri, diğer ülkelerdekiler gibi, bunu gerçekleştirmek için çaba sarfetmektedirler.

Demek ki, söz konusu yazıda, herhangi bir partinin, bu arada İKP'nin stratejisine ilişkin tek bir kelime bile bulunmamaktadır. Yazıda, Carillo'nun kitabında yeralan dış politika kavramları ve görüşleri ele alınmaktadır. Bu görüşler dünyadaki duruma, dünka komünist hareketini yakından ilgilendiren, Sovyetler Birliği ve SBKP'ne doğrudan sataşmalar niteliğindedir. Bunların, İKP'nin resmi belgelerinde bulunmadığını özellikle vurgulamak isteriz.

"Novoye Vremya'daki yazıda, kardeş partilere ve özellikle de İKP'ye yönelik bir "saldırı" bulunduğunu "keşfeden"ler, komünistleri ve ülkelerindeki demokrat kamuoyunu bilinçli olarak yanılgıya sürüklemektedirler. Ayrıca, "Novoye Vremya"nın dergisi, İspanya'ya, Fransa'ya, İtalya'ya ve diğer ülkelere henüz ulaşmadan, bu ülkelerin gazetelerinde yayınlanan haber ve yorumlar eksik bilgiye dayanmaktadır.

İkinci olarak, bazı yorumcular, kolay gözlenir bir saptırmaya yönelmişlerdir. Carillo'nun kitabı hakkındaki yazının, İKP'nin ülkesinde kolay olmayan bir savaşım verdiği bir zamanda açıklanmasının, proleter dayanışmasının ilkelerine aykırı bir davranış olduğu ilerisürülüyor. Bu türden saptırmalar için hiçbir dayanak bulunamadığını açıkça söylemek gerekir.

SBKP, İKP'nin faşizme karşı uzun yıllardan beri yürüttüğü yiğit savaşımı her zaman desteklemiştir. SBKP, bugün de İspanya komünistlerinin ve tüm emekçilerin demokrasi, sosyal ilerleme ve barış savaşımlarını destekleme ilkesine sıkı sıkıya bağlıdır. Dergimizde yer alan yazı, bu olguyu da vurgulamıştır. Yazıda, bütün açıklığıyla İspanyol komünistlerinin ülkelerinde demokrasi yolunda verdikleri savaşımla dayanışma içinde olunacağı belirtilmiştir. Yazı, yeniden ve oldukça anlaşılır bir biçimde, her iki ülke komünistleri arasındaki dostluk ve işbirliğini içeren düşünceler ortaya koymuştur.

SBKP, tüm davranışlarında İKP'nin savaşımındaki koşulları çok büyük bir dikkatle değerlendirmiştir, bunu bugün de yapmaktadır. Carillo, uzun yıllardan beri anti-Sovyet yazılar yazmasına rağmen, Sovyetler Birliği'nde hiç kimse, kendisine yönelik açık bir eleştiri yapmamıştı. Sovyet insanları, İspanya'da Franco rejiminin varlığını sürdürdüğünü ve İspanya'da faşizmin kalıntılarına karşı zorlu bir savaşım verildiğini dikkate almaktaydılar. "Novoye Vremya" ancak, Komünist Partisinin yasallaşmasından ve açıkça görüşlerini ortaya koyabilmesinden, ülkede parlamento seçimlerinin yapılmasından ve Carillo'nun daha öncekilere oranla çok daha düşmanca bir kitap yayınlamasından sonra Carillo'nun görüşlerini eleştirmiştir.

Bunun dışında oldukça önemli bir sorun daha var.

Santiago Carillo uzun yıllardan beri, Sovyetler Birliği ve SBKP'ne karşı kaba ve açık bir kampanya yürütmektedir. Carillo bu kampanyayı yürütürken, Sovyetler Birliği'nin bütün bu yıllar boyunca emperyalizme karşı, dünya barışının korunması için, İspanya komünistleri dahil, gericilerin saldırılarıyla karşı karşıya olanların desteklenmesi için zorlu bir savaşım verdiğini dikkate almamıştır. Son üç dört yıl içinde Carillo'nun tek bir açıklaması yoktur ki, Sovyetler Birliği, SBKP, Sovyet komünistleri ve Sovyet insanları hedef alınmasın. Bunlar Spiegel dergisinde yapılan röportajın da gösterdiği gibi, ülkemizde varolan düzene karşı savaşım çağrıları düzeyine ulaşmıştır.

"Novoye Vremya"daki yazıyı yorumlayanlar, bütün bunları görmek istemiyorlar. Carillo'nun kaba saldırılarını içişlerimize müdahale olarak ele almıyorlar.

Carillo'nun yıllar boyu SBKP'ye ve Sovyetler Birliği'ne sataşmasına ses çıkarılmadığı halde, Sovyet komünistlerinin ve yayın organlarının kendilerini savunmak için yazı yazmalarına tepki gösterilmesi bir soru işaretidir. Carillo'nun anti-Sovyet görüşleri, yabancı radyolar tarafından defalarca Sovyetler Birliği'ne ulaştırılmıştır. Elbette ki, Sovyet insanı böylesine açıklamaları, tavır koymadan geçiştiremez.

Öteyandan burjuva propagandasının, elele vererek, Carillo'yu ve kitabını nasıl koruduklarını da açıkça görülmektedir. En büyük burjuva gazeteleri, dış politika kavramlarını öne çıkardıkları Carillo'ya övgüler düzmüyorlar. Bu, ünlü Amerikalı yorumcu Cyrus Schulzberger'in 22 Haziran tarihli "New York Times"da çıkan yorumunda da görülüyor: "İspanya'daki ABD üsleri ve AET konusunda Carillo, İspanya'daki birçok parti liderinden daha istekli ve tutucu bir tavır almaktadır"

SBKP'nin komünist hareket içindeki çizgisi XXV. Parti Kongresi tarafından açıkça çizilmiştir. Bu, kardeş partiler arasındaki işbirliğinin pekiştirilmesine, emperyalizme ve gericiliğe, anti-komünizmin her türlüsüne karşı savaşımda komünist hareketin bütünlüğüne, Marx ve Lenin öğretisinin ilkelerine, uluslararası proleter dayanışma ilkesine dayanan bir çizgidir. Ve partimiz, bu çizgiden hiçbir zaman ayrılmayacaktır.

BAYINDIRLIK BAKANLIĞI KARAYOLLARI GENEL MÜDÜRLÜĞÜ 1. BÖLGE MÜDÜRLÜĞÜNDEN

Aşağıda keşif bedeli ihale gün ve saati geçici teminatı belge müracaat son günü yazılı işler 2490 sayılı kanunun 31. maddesi gereğince kapalı zarf usulü ile eksiltmeye konmuştur. Eksiltmesi Bölge İdare binasında eksiltme komisyonunca yapılacaktır.

Bu işlere ait eksiltme dosyası Ankara'da Karayolları Genel Müdürlüğü Malzeme Şubesi Müdürlüğü, İzmir'de Karayolları 2. Bölge Müdürlüğü ile I. Bölge Müdürlüğü Küçükyalı'da görülebilir.

İsteklilerin belge müracaat son günü saat 17.30'a kadar Bölge Müdürlüğüne müracaatla verecekleri dilekçelerine Bayındırlık Bakanlığından alınmış ve süresi dolmamış (B) grubundan en az bu işin ilk keşfi kadar müteahhitlik karnesi veya en az bu işin ilk keşif bedeli kadar, bu işin cins ve öneminde bir iş yaptığını belirtir takdikli belge.

1-Yapı araçları (bildiride ana inşaat makinalarının sahibi olduklarına dair belgeleri ibraz etmeleri, kira ile hariçten temin edilecek ana inşaat makinaları için beyanda bulunmamaları).

2-Mali durum bildirisi,

3-Taahhüt bildirisi,

4-Teknik personel bildirisi,

(Yukarıda 1, 2, 3, 4 No. da yazılı belgelerin bizzat müteahhit tarafından imzalanması şarttır. vekaleten imza edilenler kabul edilmez) Banka mektubu, aslı veya noterden tasdikli imza sirküleri, şirket olması halinde şirket sirküleri, kanuni ikametgah, belgesi ve işyeri görme belgelerini ekliyerek bu iş için yeterlik belgesi almaları lazımdır.

İhaleye gireceklerin yeterlik belgeleri ile birlikte geçici teminat (Teminat banka mektubu ise selahiyetli kişilerin imzaları tasdikli olacak ve Banka limiti yazılacak) aslı veya noterden tasdikli 1977 yılı Ticaret ve Sanayi Odası vesikası, vekaleten ihaleye gireceklerin vekaletnamelerini, istekli bir ortaklıkolduğu takdirde bu belgelerine ilaveten şirketin imza sirküleri veya vekaletnamesini (fotokopi kabul edilmez) ve şirketin birinci ilanımızdan sonra alınmış hali faaliyet belgelerini hamil usulüne uygun olarak 2490 sayılı kanun gereğince hazırlayacakları teklif mektuplarını en geç ihale saatinden bir saat önce komisyon başkanlığına vermeleri lazımdır.

Postadaki gecikmeler nazarı itibare alınmaz. Duyurulur.

İşin Cinsi	*Keşif Bed. TL.*	*Geçici tem. TL*	*İhale gün ve saati*	*Belge Müracaat Son günü*
1, Haydarpaşa İzmit Ekspres yolunda Mavi-evler, Gülsuyu Soğanlık, Fabrikaları, Pendik yaya üstü geçit köprüleri,	*10.331.090.-TL*	*323.700.-TL*	*1. Ağustos 1977 Pazartesi Saat : 11*	*25 Temmuz 1977 Pazartesi*
2-İstanbul ilinde Haydarpaşa-İzmit Ekspresyolunda Karacabey Aydınlı ve Gebze üst geçit köprüleri inşaatı	*9.407.013.-TL*	*296.000.-TL*	*4. Ağustos 1977 Perşembe Saat : 11*	*25 Temmuz 1977 Pazartesi*

Basın:(20726 - 1881)

2.MC HÜKÜMETİNE TEPKİLER

Almanya'daki Türk İşçi Derneği, Korutürk, Ecevit ve Türkler'e çektiği telgrafta, 2.MC'ye karşı mücadele edeceklerini bildirdi

İÇTE VE DIŞTA 2.MC'YE KARŞI TEPKİLER ARTIYOR

Manisa'daki demokratik kuruluşlar 2.MC'ye karşı işçi sınıfının yanında demokrasi için savaşım vereceklerini açıkladılar

İSTANBUL-(İSTA)

AP, MSP ve MHP tarafından kurulan 2. MC Hükümetine karşı ülke içinden ve ülke dışından gelen tepkiler gittikçe artmaktadır. Almanya'daki Türk İşçi Derneği, Cumhurbaşkanı Fahri Korutürk, CHP Genel Başkanı Bülent Ecevit ve DİSK Genel Başkanı Kemal Türkler'e çektiği telgraflarda 2.ci MC'ye karşı mücadele veren ilerici kuruluşların yanında olduklarını bildirmiş - lerdir. Manisa'daki demokratik kuruluşlar da işçi sınıfı öncülüğünde yeni MC' ye karşı savaşımın yanında olacaklarını açıklamışlardır.

Almanya Gelsenkirchen ve çevresi Türk İşçi Derneği Yönetim Kurulu Cumhurbaşkanı Fahri Korutürk'e çektiği telgrafta Türkiye'de işçi sınıfı ve emekçilerin ileri demokratik bir düzen kurma ve can güvenliğini sağlama savaşımında yanlarında olduklarını belirtmiş, "halkımıza zulüm, işkence, açlık getiren, iki yıl içinde eli yüzlerce yurtseverin kanına bulaşan gerici faşist karması, barış, ve demokrasi düşmanı 2. MC'yi ilerici güçler gibi bizler de istemiyoruz" demiştir.

Türk İşçi Derneği Yönetim Kurulu CHP Genel Başkanı Bülent Ecevit'e çektiği telgrafta da halktan, demokrasiden ve sosyal ilerlemeden yana olan çalışmalarını desteklediklerini ve CHP'nin demokratik bir düzen uğruna verdiği mücadelede yanların da olacaklarını bildirmiştir.

Türk İşçi Derneği DİSK Genel Başkanı Kemal Türkler'e gönderdiği telgrafta ise şunları söylemiştir:

"Bizler, DİSK'in öncülüğünde verilen barış, demokrasi ve sosyal ilerleme savaşımına düşman faşist, gerici, tekelci sermaye ve onun politik temsilcilerine karşı verdiğiniz yiğit savaşımı tüm olanaklarımızla destekliyoruz. Yurt içindeki ve yurt dışındaki ilerici güçler çağdışı güçlerin halk düşmanı hükümetlerini işbaşında tutmayacaktır"

Öteyandan Manisa'daki ilerici kuruluşlar da 2. MC'ye karşı savaşım veren işçi sınıfının yanında olacaklarını bildirmişlerdir.

Aralarında DİSK'e bağlı sendikalarında yeraldığı TÜS DER, TÖB-DER, TÜM-DER MGKD ve Halkevleri Manisa şubeleri yaptıkları ortak açıklamada 5 Haziran seçimleriyle halkın büyük çoğunluğunun demokrasiyi tercih ettiklerini hatırlatmışlar "bu durum işbirlikçi tekelci burjuvazinin temsilcileri MC'yi daha saldırgan hale getirdi" demişlerdir.

Açıklamada, 2. bir MC'nin kurulmasıyla ilerici ve yurtseverlerin güncel görevinin işçi sınıfının öncülüğünde demokratik güçlerin eylem birliğinin sağlanması olduğu belirtilmiştir.

DİSK'e bağlı sendikalar ve demokratik kuruluşların ortak açıklamasında daha sonra özetle şöyle denilmiştir:

"Koşulların acımasızca bir anti-faşist savaşımı dayattığı bu dönemde zaferin ulusal bağımsızlık ve demokrasiden yana güçlerin olacağı konusunda kuşkusu olmayan, yani işçi sınıfımızın yanında yeralan, çalışanların kitle ve sendikal örgütleri olarak bizler bu savaşımın hangi koşullarda olursa olsun yürütmekte kararlıyız. Tüm ulusal demokratik güçlere 2. MC'ye karşı çıkılması ulusal bağımsızlık ve demokrasi savaşımının yüksek lerde sürdürülmesi, birliğimizin somut eylemlerde pekiştirilmesi için çağrıda bulunuyoruz."

MC ve faşizme karşı birleşik cephe oluşturulması önerildi

ANKARA-(İSTA)-

Enerji işkolu memurları Birleşme ve Dayanışma Derneği Başkanı Hicri Saraçoğlu, MC'ye ve faşizme karşı, tüm ilerici, demokrat ve yurtseverlerin birleşik cephe oluşturmalarını önermiştir.

Saraçoğlu, dün verdiği yazılı demeçte, faşizm tezgahcısı olarak nitelediği MC'nin geçen dönemde faşizmi kurumlaştırmaya çalıştığını, bunun sonucu olarakta demokratik kitle örgütlerinin kapatıldığını ve toplumsal muhalefetin yok edilmek istendiğini bildirmiş, özetle şunları söylemiştir:

"Yeni dönemde tuttukları köprübaşlarından genel saldırıya geçecekleri açık olan faşist güçlere ve faşizm tezgahcısı MC'ye karşı, tüm demokrat, ilerici ve devrimcilere düşen acil görev, mücadele bayrağını yükseltmek ve faşizme karşı birleşik cepheyi oluşturmaktadır."

2.MC'nin bilimsel düşün özgürlüğü ile laikliği yoketmeye hazırlandığı öne sürüldü

ANKARA-(İSTA) -

Sosyalist Devrim Partisi Genel Başkanı Mehmet Ali Aybar, bugün basına yaptığı yazılı açıklamada, ikinci MC iktidarının bilimsel düşün özgürlüğü ile laikliği yok etmeye hazırlandığını önesürmüş "İkinci MC'nin koalisyon protokolu Türkiye'nin düşün yaşamına kastetmeye ve Türkiye'yi bir ortaçağ toplumu haline getirmeye hazırlandıklarını ortaya koymuştur" demiştir.

İkinci MC protokolu ile, bir gericilik taarruzunun yasal ve eğitimsel kollardan harekete geçirileceğini belirten Aybar özetle şöyle konuşmuştur:

"Böylece rejimin temel direği olan çağdaş bilim disiplini içinde düşün özgürlüğü ilkesi yok edilerek, yerine emekçi halk yığınlarını rasyonel biçimde düşünmemeye ve tevekküle iteleyecek olan mistik dinsel esaslara dayalı bağnaz bir düşün sistemi getirilmek isteniyor.

Bunun yanısıra bir de T.C. Yasasının 163. maddesinin değiştirilmesi sorunu var: 163 madde, dinin ve dinsel duyguların politikaya alet edilmesini, halkın dinsel duygularının politikacılar ve maksatlı kişilerce sömürülmesini yasaklar. Bu madde laikliği güvence altına alan Anayasa'nın 19. maddesiyle aynı doğrultuda kaleme alınmıştır. Demirel ve yandaşları, dolaylı yoldan laiklik ilkesini yok etmek istiyorlar:

KÖY-KOOP Genel Başkanı Genel Kurul'da konuştu:

"Hortlayan MC, yaşama olanağı bulamadan mezarına gömülecektir"

İZMİR-(THA)-

KÖY-KOOP İzmir Birliğinin yıllık Olağan Genel Kurul Toplantısında bir konuşma yapan KÖY-KOOP Genel Başkanı Ahmet Alpun" hortlayan MC yaşama olağanı bulamadan tekrar mezarına gömülecektir" demiştir.

İlk MC denemesinin ekonomik ve sosyal yıkıntıları onarılmadan kişisel hesaplara dayalı ikinci MC'nin kurulmasının ülkemiz için büyük bir talihsizlik olduğunu önesüren Altun daha sonra şöyle konuşmuştur.

"-26 aylık birinci MC döneminde her geçen gün bir az daha artan hayat pahalılığını yokluk ve karaborsayı birader ve yeğenlerin yolsuzluk dosyalarını içte ekonomik bunalımı dışta sarsılan ulusal itibarımızı halktan saklamak ya da hiç olmazsa halkı bunlardan da önemli olan can güvenliği ile oyalamak için ülkede cepheler oluşturarak kardeşi kardeşe düşman eden gençleri birbirine öldürten, üniversiteleri mezarlık haline getiren Demirel'in MC'si Meclislerde var olduğuna bütünüyle inandığımız yurtsever milletvekillerimizin güvensizlik oylarıyla geldikleri yere yani mezarlarına tekrar gömülecek ve halkımız en kısa sürede MC kabusundan kurtularak huzurlu günlere kavuşacaktır."

Erken seçimlerden CHP nin güçlenerek çıkması ve halk iktidarının oluşma olasılığının belirmesi üzerine Yüce Divan kabusundan kurtulmak isteyen Demirel'in ülkeyi ikinci bir MC kabusü ile karşılaştırmasına yolaçtığını önesüren Altun sözlerini şöyle tamamlamıştır.

"-Ecevit Hükümetine güvenoyu verilmemesi için milli iradeyi siyasi karantinalarda hapseden Demirel her defasında bu oyunu başarı ile sürdüremeyecek ve kendi oyununun kurbanı olacaktır. Yurtsever milletvekillerimizin güvensizlik oylarıyla Demirel'in oyunu son bulacaktır. Demirel hükümeti güven oyu aldığı takdirde hayat pahalılığı karaborsa ve vurgunculuk had safhaya çıkacak anarşi yeniden hortlayacaktır. Bu aşamada yapılacak tek girişim demokratik kitle örgütlerinin tabanlarıyle bütünleşip çirkin oyunlara karşı koymasıdır."

YAHYA DEMİREL OLAYI

Yahya Demirel bugün Savcılıkta ifade verecek

İZMİR-(THA)

AP Genel Başkanı ve Başbakan Süleyman Demirel in İzmir'de askerlik yapmakta olan yeğeni Yahya Demirel'in Çeşme Büyük Otel' de bir otel görevlisi tarafından bıçaklanması ile meydana gelen olayın gelişmeleri devam etmektedir.

İzmir Emniyet Müdürvekili Yılmaz Çapın, Yahya Demirel'in askerlik yaptığı birlikten izin alınarak bugün Çeşme C. Savcılığında ifade vereceğini söylemiştir.

Urla Kemik Hastanesinde ilk tedavisi yapıldıktan sonra arkadaşları tarafından İzmir'e getirilen Yahya Demirel, burada AP Uşak Milletvekili Galip Çetin'in kardeşinin evinde tedavi altına alınmış ve önceki gece saat 24.00 sıralarında gazetecilerle görüştürülmüştür.

Görgü tanıklarının ifadelerine göre, Çeşme İlçesinde meydana gelen olay şöyle gelişmiştir:

Yanında bir arkadaşı olduğu halde Çeşme Oteline gelen Yahya Demirel, otelde görevli Hasan Baylasın adlı Sivas Pamukpınar Öğretmen Okulu öğrencisi tarafından tanınmıştır. Yahya Demirel'in yanına gelen otel görevlisi genç "siz Yahya Demirel değil misiniz?" diye sormuştur Yahya Demirel soruya "evet" diye cevap verince Hasan Baylasın bu kez" sizin şimdi asker olmanız gerekir. Ovsa burada keyif çatıyorsunuz. Biz asker olsak bu kadar rahat edebilir miyiz" diye ikinci bir soru yönetince Yahya Demirel, sinirlenmiş ve masa üzerinde bulunan bir şişeyi Hasan Baylas'nın başına vurmuştur. Daha sonra otel görevlisi ve Yahya Demirel arasında kıyasıya bir boğuşma başlamış ve bu sırada Hasan Baylas'ın masanının üzerinde bulunan bıçakla Yahya Demirel'i bacağından ve omuzundan yaralamıştır. Ancak Yahya Demirel'in yanında bulunan ve kimliği saptanamayan arkadaşı da kavgaya karışmış ve otel görevlisinin elinden bıçağı alarak kendisini yaralamıştır. Daha sonra Yahya Demirel, ve arkadaşı otel görevlisini dövmeye başlamış, ancak diğer görevliler tarafından kavga yatıştırılmıştır.

İZMİR'DE SAKLANIYOR

Urla Kemik Hastanesinden ayrıldıktan sonra Uşak AP Milletvekili Galip Çetin'in İzmir'deki kardeşinin evine gelen Yahya Demirel burada tedavi altına alınmış ancak tüm basın mensupları bütün İzmir'i taramalarına rağmen Yahya Demirel'in kaldığı yeri tespit edememişlerdir.

GAZETECİLER BAYRAMI KUTLANDI

Barolar Birliği Başkanı

Erem: "Türkiye'de basın üzerinde gizli sansür vardır"

ANKARA-(İSTA)

Barolar Birliği Başkanı Faruk Erem Basın Bayramı nedeniyle düzenlediği basın toplantısında Türkiye'de basın üzerinde gizli sansür olduğunu belirtmiş, "Sansür yasal olarak kalkmıştır, ancak basın özgürlüğü gelişmesini tamamlayamamıştır" demiştir.

Basının Türkiye'de "dördüncü güç" olgunu, yasama, yürütme ve yargılama güçlerinin, yasal kurallarla yetkilerinin belirlenmesine ve örgütlenmesine karşılık basın gücü için aynı şeyin söz konusu olamadığını belirten Erem özetle şöyle konuşmuştur:

"Basın (halen bütün kitle haberleşme araçları için) "dördüncü güç" deyimi kullanılır. Yasama, yürütme, yargılama güçleri, yasal kurallarla örgütlenmiş, görev ve yetkileri belirtilmiş, kısacası somutlaştırılmıştır. Basın gücü için aynı şey söylenemez.

Bu bütün demokratik ülkelerde "basının geleceği" üzerinde durulmaktadır. Batı ülkelerinde de -özellikle- fikir üreten ve yayan gazetelerin trajı düşmektedir. Bunun açığını geleneksel ölçülerle (gazete fiyatlarını arttırma, masrafı azaltmak gibi) kapatmak olanaksızdır. Ekonomik konjektür, basın endüstrisinin aleyhine gelişmektedir. Baskı ve diğer masraflar geniş oranda artmaktadır. Ayrıca bu endüstri el emeğine fazlaca muhtaçtır. El emeğini ve kafa ürününü ucuzlatmak mümkün değildir.

Bir sonuca varabilmek için her şeyden evvel basın gücünün kökeni üzerinde anlaşmak gerekir. Düşünce özgürlüğü yanında basının ve TRT'nin kaynağı vatandaşın "doğru haber ve bilginin kendisine doğru biçimde iletilmesini istemek hakkı"nda aramak lazımdır. O halde basının ördüğü hizmet kamusal bir görevdir. Bu görevi başarmak hususunda basın kendi haline ve kendi olanaklarına terk edilemez"

Basın özgürlüğü özgürlüğünden soy

Gazetemiz Yazıişleri Müdürü Işık Yurtçu miz

TGS İstanbul Şubesi Genel Sekreteri Basın Bayramının 69. yıldönümü nedeniyle basına verdiği yazılı demecinde basın özgürlüğünü düşünce özgürlüğünden soyutlamamak gerektiğini, bugün ülkemizde eyleme dönüşmeyen düşüncelere dahi kilit vurulduğunu ileri sürerek ülkemizde sansürün kaldırılışının 69. yıldönümünde uygulamalar, basın bayramında bayram sevinci duymamızı engelliyor" demiştir.

TGS olarak içte ve dışta ağır sorunları çözecek can güvenliğini ulusal bütünlüğü sağlayacak Atatürk ilkelerine bağlı bir siyasal iktidarın oluşması için Türk İş'in kararı doğrultusunda üzerlerine düşen görevi yapacaklarını açıklayan Şölen daha sonra sözlü ve yazılı basın üzerinde ki siyasal, ekonomik baskılara değinerek şöyle demiştir:

"Gazeteler üzerindeki özel ilana dayalı ekonomik baskı ve TRT'de siyasal baskılar ulusumuzun tarafsız ve olayların içyüzünü yansıtan haberleri öğrenmesini engelleyen etkenlerdir. Bütün sorunlarımızın çözümlenebilmesi ülkemizin bir an önce siyasal huzura kavuşması meclislerimizin yasama görevini yerine getirmesi ile gerçekleşebilecektir.

Öteyandan Ankara Gazeteciler Cemiyeti Başkanı Beyhan Çenkçi, Basın Bayramı nedeniyle bugün verdiği demeçte, "Basın, politik dengesizlikleri teşvik edici değil, barışçı, kalkınmayı teşvik edici olmak durumundadır." demiştir.

Çenkçi'nin demeci şöyledir: "Tahrik ve heyecan yerine akılcı yolların ve soğukkanlılığın bölücülük yerine, beraberliğin, yıkıcılık yerine yapıcılığın gerektiği bu dönemde basının görevleri ağırdır. Sorumlulukları büyüktür.

Özgür basın anlayışı içinde, her görüşe aynı saygıyı göstermek zorunludur. Ancak kamu görevi yapan basının habercilikte de tarafsızlık ilkesini benimsemesi şarttır.

Türkiyemizin bugünkü sorunlarının çözümü konusunda basının ortak hareket etmesi gereklidir."

YARIŞMA SONUÇLANDI

Öteyandan Ankara Gazeteciler Cemiyeti tarafından düzenlenen "Yılın Gazetecileri Yarışması" sonuçlanmış ve gazetemiz Yazıişleri Müdürü Işık Yurtçu'da mizanpaj dalında mansiyon almıştır. Yarışma sonunda derece alan gazeteciler ve yapıtları şöyledir:

Haber: Selma Tükel(Altın Kalem,- "Körler okulunda seks skandalı"

Burhan Dodanlı (Altın Kalem) "Doğum evinden güpegündüz bir çocuk kaçırdılar."

Haber-Röportaj: Rafet Hüner (Altın Kalem)-"Enkaz altından çocuklarım sesleniyordu."

Şeniz Yurtman (Mansiyon) - "Barış harekatının ikinci yılında yavru vatan."

Röportaj: Nazmi Bilgin (Altın Kalem)- "Umut Tutsakları"

Nalan Seçkin (Mansiyon) - "Ya ya ya şa şa şa Demirel Demirel çok yaşa."

Seri-röportaj: Fikret Ofyam (Altın Kalem)-"Altı da birdir, üstü de birdir yerin."

Kamuran Özbir (Altın Kalem) "Gökler de vatandır."

Ceyhan Alınyelek (Mansiyon) "Üniversiteler açılırken"

Fıkra: Yavuz Donat (Altın Kalem)- "Necmettin Hoca'nın masal

TÜBİTAK ödüllerini kazananlar belli oldu

ANKARA-(İSTA) -

Türkiye Bilimsel Tetkik Araştırma Kurumu(TÜBİTAK) tarafından 1966 yılından beri verilmekte olan bilim, hizmet ve teşvik ödüllerini kazananlar belli olmuştur.

TÜBİTAK Genel Sekreteri Tevfik Karabağ, yaptığı açıklamada bilim dalındaki ödülleri, Prof. Dr. İlhan Ezer ve Prof. Dr. Cihat Tahsin Gürson'un kazandıklarını, hizmet ödüllerini ise Ord Prof. Dr. Kerim Frim, Ord Prof. Dr. Aydın Sayılı ve Ord Prof. Dr. Hamdi Peynircioğlu'nun aldıklarını hizmet dalındaki ödülün ise, Doç. Dr. Erdal Panayırcı'ya verildiğini belirtmiştir.

KIBRIS

Başbakan Demirel UPİ'

Demirel: "Kı yalnız Türkiye arasında çöz

ANKARA(THA-UPI) -

Başbakan Süleyman Demirel, "Kıbrıs sorunu yalnızca Türkiye ile Yunanistan arasın da çözümlenebilir. Amerika Birleşik Devletlerinin yıllardır bu konuya müdahale etmesine bir anlam veremiyoruz" demiştir.

United Press International Ajansına özel bir demeç veren Başbakan Demirel "ABD Türkiye'yi baskı altında tutmakla bir çözüm sağlayamaz. Tam tersine bu sadık ve güvenilir müttefikini kırar." şeklinde konuşmuştur.

UPI muhabiri Jeni Brown'a verdiği demecinde Başbakan Demirel "ABD iki yılı aşkın bir süredir Kıbrıs sorununa müdahale ediyor ama bunun bir çözüm getirmediği ortadadır" demiştir. ABD'nin Yunanistanla yakın görünmemesi ve olaya karışmaması gerektiğini de belirten Demirel "Kıbrıs sorunu Türkiye ile ABD arasında değildir. Her zaman Türk-Yunan anlaşmazlıklarının Türk ABD anlaşmazlıklarına dönüştürülmek istendiğini görür ve şaşırırım" demiştir.

Başbakanlıkça çay masası başında yapılan görüşmede Demirel "Mayıs ayında Londra'da Başkan Jimmy Carter ile yaptığım görüşmede bütün bunları belirtmiştim ama o günden bu yana ABD dış politikasında bir değişiklik olduğunu söyleyebilmek zordur" demiştir.

Demirel, Kıbrıs sorununun görüşmeler ve karşılıklı anlayışla ve Türkiye ile Yunanistan arasında çözüme bağlanması gerektiğine inandığını da sözlerine eklemiştir. Ancak Demirel "Görüşmelerin ne gibi bir boyuta ulaşacağı ve ne şekilde sonuçlanabileceği konusunda şimdiden bir şey söyleyemem" demekten geri kalmamıştır.

Başbakan Demirel, Türkiye'deki ABD üslerinin yeniden açılması konusunda bir gelişme olmadığını da belirterek bir yandan ABD ambargosu sürerken öteyandan üsler konusunda ne gibi gelişmeler beklenebileceği ortadadır" demiştir.

Detente konusunda da değinen Demirel "Bu çok özenle korunması gereken bir konudur

ABD'nin insan hakları politikasının buna zarar vermemesini dilerim. Çünkü insan hakları herkesin savunması gereken birşeydir" demiştir. Özellikle Sovyetler Birliği ile detente konusunda dikkatli olunması gerektiğini de belirten Başbakan silahlanma yarışını kimin kazanacağını bilmem. Ama bir yarışın içindeyseniz onu kazanmak isterseniz, neden yenik düşesiniz?" şeklinde konuşmuştu.

Demirel "Bağımsız dış po-

EKONOMİ DÜNYASINDAN HABERLER

TÜSİAD'a göre, dış ekonomik ilişkiler "tehlike işareti" veriyor...

İSTANBUL-(İSTA)

Kısa adı TÜSİAD olan Türk Sanayicileri ve İş Adamları Derneği'ne göre 1977 yılının ilk dört ayına ait ithalat ve ihracat rakamları, Türkiye ekonomisi için "tehlike işaretleri" vermektedir.

Bu konuda yapılan açıklamada, 1977'nin ilk beş ayında geçen yıla oranla daha fazla ithalat yapıldığı belirtilmiş, buna karşın ihracatın ise daha az olduğunun görüldüğü bildirilmiştir.

1976 yılının ilk dört ayında ithalat tutarı 1 milyon 682 bin dolarken, 1977'nin ilk dört ayında bu rakam 2 milyon 8 bine yükselmiştir. İhracat ise 1976'nın ilk dört ayında 934 bin dolardan, 643 bin dolara düşmüştür. Sanayiciler ve idadamları için tek sevindirici gelişmenin işçi gelirlerinde görülen artış olduğu ifade edilmiştir.

Borçların ödenmesinde güçlüklerle karşılaşılabilecek

Dış ticaret açığı sürekli yükseliyor

İSTANBUL-(İSTA) -

İstanbul Ticaret Odasının yaptığı açıklamaya göre, döviz gelirlerinin istenilen bir şekilde artmaması nedeniyle dış ticaret açığının sürekli olarak büyüdüğü saptanmıştır. 1976 yılında ise kısa vadeli borçlanmaların toplamının 1 milyar 520 milyon dolara çıktığı belirlenmiştir.

Ticaret Odası tarafından yapılan araştırmaya göre, dış kredilerin ülkeye yararlı olabilmesi için faiz ve diğer ödeme koşullarının elverişli olması gerektiği belirtilmiştir. Ayrıca dış borçların ödenebilmesi için tasarruf artışının döviz biçiminde olması gerektiği, aksi halde dış borçların ödenmesinde güçlüklerle karşılaşabileceği görüşüne varılmıştır. Yapılan araştırmaya göre, 1972 yılında 44 milyon dolar olan turizm net gelirlerinin 1973 yılında 78, 1974 yılında 42, 1975 yılında 46 milyon dolar olarak saptandığı belirtilmiştir. 1976 yılında ise turizmin ödemeler dengesine 27 milyon dolarlık bir yük olduğu tespit edilmiştir.

Dört yıllık bir dönemde özel yabancı sermaye girişlerinde düşmeler görüldüğü saptanan araştırmada 1972 yılında 43 milyon dolar yabancı sermaye girişinin, 1976 yılında 27 milyon dolar civarında kaldığı da önesürülmüştür.

Dış ticaret açıklarının, 1974 yılından itibaren elde edilen net gelirler ve uzun vadeli borçlanmalarla karşılanmaması nedeniyle DÇM ve banker kredilerinden oluşan kısa vadeli borçlanmalar sürekli olarak artarken, diğer taraftan da altın ve döviz rezervlerinde sürekli bir azalma görülmüştür.

Yerli montaj otomobiller sigorta şirketlerince sigorta edilmiyor

ESKİŞEHİR-(İSTA)

Sigorta şirketleri kendi aralarında aldıkları bir karar uyarınca montajları ülkemizde yapılan otomobiller için "kasko" sigortası yapmamaktadırlar.

Sigorta şirketlerinin Eskişehir'deki temsilcilerinden alınan bilgiye göre, yerli montaj otomobiller gerek dayanıklılık ve gerekse kazaya karşı yeterli önlemleri olamadıkları için sigorta edilmemekte buna karşın yabancı otomobiller rahatlıkla sigorta edilebilmektedir.

Yasal zorunluluk olan "Trafik" sigortası ise sigorta şirketlerince yalnızca bir yıllık olarak yapılmakta, bir yıldan az ya da çok yapılmamaktadır.

Sigorta şirketlerinin yetkilileri, alınan bu ortak kararın uygulamasının ne kadar süreceğinin belli olmadığını, yeniden bir karar alınmadığı sürece bu uygulamanın sürdürüleceğini bildirmişlerdir.

KOMANDO SALDIRILARI

Lastik-İş üyesi bir işçi komandolar tarafından pusuya düşürülerek öldürüldü

Komando saldırıları yurdun çeşitli bölgelerinde devam ederken Zeytinburnu'nda Cumartesi akşamı saat 18.30 sıralarında Kazlıçeşme Aplastik Fabrikasında çalışan ve DİSK'e bağlı Lastik-İş Sendikasına üye bir işçi 4 komando tarafından yolu çevrilerek, önce çeşitli yerlerinden bıçaklanmış daha sonra silahla ateş edilerek öldürülmüştür.

Bildirildiğine göre, Lastik-İş üyesi Erol Doğan dün akşam üzeri gittiği Zeytinburnu eski Askerlik Şubesinde aynı semtte oturan ve daha önce tanıdığı Ayhan ve Turhal adlarındaki iki MHP yanlısı ile tartışmaya başlamışlardır. Tartışarak olay yerine varıldığında ise silahlı 4 kişi ortaya çıkarak Erol Doğan'ı çevirmiş diğer iki kişiye ise "karışırsanız sizi de vururuz" demişlerdir. Doğan'ın tartıştığı iki kişi olay yerinden kaçmış bu arada saldırganlar Erol Doğan'ı önce bıçaklamışlar, daha sonra ise silahla ateş ederek öldürmüşlerdir.

Olaydan sonra saklandıkları yerde polis tarafından bulunan Ayhan ve Turhal adındaki MHP yanlısı kişiler saldırganları tanıdıklarını ifade etmişler ve Doğan'ın öldürenlerin Atatürk Öğrenci Sitesin de kaldıklarını söylemişlerdir. Polisin tespit için kendilerini Site'ye götürmelerine karşı çıkan tanıklar, "Bizi oraya götürmeyin. Götürdüğünüz takdirde bizi orada vururlar" demişlerdir.

LİSTE HAZIRLANDI

Öldürülen işçinin komandolar tarafından daha önce isminin tespit edildiği ve izlendiği belirtilmektedir. Konu ile ilgili olarak açıklama yapan komandoların kalmakta olduğu Kocaeli Yurdunda içinde Erol Doğan'ın da adının bulunduğu ve Kazlıçeşme'de çalışan beş işçinin yeraldığı bir listenin hazırlandığını, bu kişilerin teker teker öldürülmesinin planlandığını belirtmişlerdir.

Milli Eğitim Bakanlığında komandolar ilerici memurlara saldırıyor

ANKARA-(İSTA)

Tüm Memurlar Birleşme ve Dayanışma Derneği (TÜM-DER) Ankara Şubesi Başkanı Nizamettin Barış bir açıklama yaparak "Milli Eğitim Bakanlığına 1'nci MC döneminde başlatılan faşist terör, 2'nci MC'nin kurulmasıyla şiddetini daha da artırmıştır. Faşist baskılar kimseyi yıldırmayacak, mücadele daha örgütlü olarak sürecektir" demiştir.

MHP, Tunç'un genel grev çağrısını ihanet olarak niteledi

ANKARA-(THA)

MHP Yüksek Danışma Kurulu, dün Genel Başkan Alpaslan Türkeş'in başkanlığında toplanmış, toplantıdan sonra yayınlanan bildiride, 2. MC güvenoyu aldığı takdir de genel greve gideceklerini söyleyen Halil Tunç'un bu çağrısı "ihanet" olarak nitelemiştir.

Bildiride, "ülkenin milli birlik ve beraberliğini bozmaya yeltenenlerin" gerekli kanuni cezalara çarptırılmalarının şart olduğu belirtilmiş ve Türk-İş Genel Başkanı Halil Tunç'un "genel grev" ile "kanunsuz, sorumsuz kışkırtma ve tehditlere yöneldiği"de iddia edilmiştir. Bildiride bu çağrının bir "ihanet" olduğu savunularak şöyle denilmiştir:

"Herşeyden önce Meclisten güvenoyu alan bir hükümetin meşru Cumhuriyet Hükümeti olacağı ve bu meşru Cumhuriyet Hükümetini kanun dışı yollarla yıpratmanın ise Türkiye Cumhuriyetine ihanet demek olduğunun bilinmesi gereklidir"

düşünce
utlanamaz

anpaj dalında ödül aldı

ları".

Haber fotoğrafı: Mustafa Türkyılmaz (Altın flaş)-"Petrol sıkıntısına paydos."

Hasan Özkay (Altın flaş)-"Mecliste kavga"

Sökmen Baykara (Altın flaş) "1976'nın Türkiye'sinde Cumhurbaşkanının eşi el feneriyle dolaştı."

Faysal Geyik (Altın flaş)-"İşkelenin çöküşü"

Engin Çenkçi (Altın flaş) "Van depreminden"

İnceleme-araştırma: Şefik Kahramankaptan (Altın Kalem) "Sekiz partinin hikayesi"

İstiklal Yaradılış (Altın Kalem) "İsviçre'deki Türklerin sorunları"

Sayfa düzenlemesi (mizanpaj) Gürel Seyidalioğlu (Altın Kalem)
Gümer Argın (Altın Kalem)
Faruk Erbil (Altın Kalem)
Işık Yurtçu (Mansiyon)

---

ye özel bir demeç verdi

bris konusu
ve Yunanistan
ümlenebilir"

litika" anlayışını açıklarken de "Bir devletle yakın ilişkileriniz niz vardır... Ama bir diğeriyle paktlar imzalar bir başkasıyla da anlaşmalar yaparsınız... İşte bağımsız dış politika budur..." demiştir.

Türkiye'nin Sovyetler Birliğinden ekonomik yardım almasını savunduğunu belirten Demirel gene de SSCB ile ilişkilerimiz diğer herhangi bir devletle olduğu kadardır. Hatta belki de daha azdır" demiştir.

Demirel, "Gerektiğinde ve Türkiye'nin çıkarlarına uygun düştüğüne inandığımız sürece her devletten her türlü borç ya da kredi alırız" demiştir.

AET'na katılmakta sayılmayacak yararlar var. Avrupa Ekonomik Topluluğu konusundaki bir soruyu yanıtlayan Demirel, "AET'ye katılmanın Türkiye'nin endüstrileşmesine büyük katkıları olacağına ve tarımsal ürünlerimizin satışına büyük yarar sağlayacağına inanıyorum, ancak bugüne dek istediğimiz sonuca ulaşabildiğimizi söyleyemem" demiştir.

Demirel, AET'nin üye olmayan birçok ülkelere belirgin avantajlar tanıdığını da sözlerine eklemiş ve şunları söylemiştir:

"Biz Türkiye olarak Avrupalılarla eşit uygulamalar isteriz. AET üyesi olmayan, aday üye durumunda bulunmayan ve hatta topluluğa girmeyi bile düşünmeyen devletlere bizden daha fazla hak tanınmaktadır."

Yunanistan Komünist Partisi Başkanı Karamanlis'i sosyalist ülkelerin Kıbrıs konusundaki yardımlarını reddettiği gerekçesiyle eleştirdi

ATİNA-(THA-UPİ) Yunanistan Komünist Partisi ülkede askeri yönetimin sona erip yeniden demokratik ortama girilmesinin üçüncü yıldönümü nedeniyle yaptığı bir açıklamada Başbakan Konstantin Karamanlis'in sosyalist ülkelerin Kıbrıs konusundaki yardım isteklerini reddetmesini eleştirmiştir.

Komünist Partisi bu konudaki açıklamasında, "hükümet Sovyetler Birliği'nin ve diğer sosyalist ülkelerin tüm alanlardaki özellikle Kıbrıs konusundaki karşılıksız desteğini reddetmiştir" demiştir.

AP'DE KAZAN KAYNIYOR

AP' deki muhalif grup "Haysiyet Divanına gönderilme tehdidi blöftür" diyor

Demirel' e ve yönetime karşı çıkanların ihracı halinde AP' nin iktidar olma şansının hiçbir şekilde kalmayacağı bu yüzden Demirel' in bu yola gidemeyeceği belirtiliyor

ANKARA-(ANKA) Demirel'e yakın AP'li bakanlar ve AP Genel Merkezi tarafından tekrarlanan hükümete ve Genel Başkana karşı çıkan AP'lilerin Haysiyet Divanına sevkedilerek partiden ihraç edilecekleri haberleri Demirel'e ve ikinci cephe hükümetine karşı çıkan AP'liler arasında "blöf" olarak nitelendirilmiştir. Bu konuda, Demirel'in geniş hareket imkânına sahip olmadığına değinen muhalif AP milletvekilleri "ihraç mekanizması işletilirse AP'nin cephe modeli, ne de CHP ile koalisyon şeklinde bir hükümet kurmasına dört yıl için olanak kalmayacağını" belirtmektedirler.

Adının açıklanmasını şimdilik sakıncalı olduğunu belirten muhalif bir AP milletvekili şunları söylemiştir:

"Demirel'in çevresi muhalefeti boğmak için her türlü tehditle birlikte menfaat tekliflerine de tevessül ediyor. Bu hükümete ve Demirel'e karşı çıkıp güvenoylamasına katılmayacak olan AP'lilerin partiden ihraç edilecekleri tehditi bir blöften ibarettir. Eğer bu yola başvurabileceklerini bir an için düşünsek, o zaman Demirel'in en az dört yıl için Başbakanlığa veda etmeyi göze almış olması gerekir. MSP'ye ve MHP'ye bir Başbakan olabilmek için son hükümette verdiği tavizler Demirel'in buna göze alamayacağının en güzel delilidir. Eğer AP'den birkaç milletvekili ihraç edilecek olsa bu takdirde AP'nin cephe modeli dışında tek iktidar alternatifi olan CHP-AP koalisyonu gayri mümkün hale gelir. Çünkü AP'den ihraç edilen milletvekillerinin oluşturacağı bağımsız grup, daha önceden çekilmiş bağımsızlar, CGP ve DP'nin meydana getireceği sayı ile CHP birleştiği takdirde yeni bir hükümet modeli ortaya çıkar. Güven oylamasına kadar partiden ihraç tehditi gayri resmi olarak ifade edilecek, ama açıkça söylenemeyecektir. Çünkü tatbik edemeyeceklerini kendileri de bilmektedirler. Nitekim Demirel de Başbakanlığı kaybetme korkusuyla kendisine yönelen ağır ithamları cevapsız bırakmakta, bunların bir parti için mesele olduğunu söylemekten başka birşey yapamamaktadır."

AP Genel Başkan Yardımcısı, Cevheri: "Yönetimi eleştirmek gruptaki bütün üyelerin hakkıdır"

ANKARA-(ANKA) AP Genel Başkan Yardımcısı ve Adalet Bakanı Necmettin Cevheri, AP içindeki hareketin bir grup hareketi olamayacağını savunmuş, "Yönetimi eleştirmek, AP grubundaki bütün üyelerin en tabii hakkıdır" demiştir. Cevheri ANKA muhabirinin sorularına verdiği cevaplarda, Enerji ve Tabii Kaynaklar Bakanı Kâmran İnan'ın istifasının ve Ankara milletvekili Orhan Alp'in hükümete güvenoyu vermeyeceğini açıklamasının parti içinde nasıl değerlendirildiği yolundaki sorusunu "Elbetteki iyi değerlendirmiyorum" şeklinde cevaplamıştır. Cevheri, "Parti içinde genel çizgide birleşmekle beraber, bazı konularda ayrı bir takım düşüncelerde kişilerin bulunması doğaldır, onları bu nedenle yadırgamıyoruz" şeklinde konuşmuştur.

AP Genel Başkan Yardımcısı ve Adalet Bakanı Cevheri, ANKA muhabirinin sorularını şöyle cevaplamıştır:

Soru- Sayın İnan'ın istifası, peşinden Ankara milletvekili Orhan Alp'in bu hükümete güvenoyu vermeyeceğini açıklaması ve AP yönetimini, eleştirmesi, ayrıca İzmir Milletvekili Cemal Tercan ile Konya Milletvekili Oğuz Atalay'ın eleştirilerini parti yöneticileri olarak nasıl karşılıyorsunuz?

Cevap- Elbetteki iyi karşılamıyoruz, ancak demokrasiyi savunan ve kendi içinde demokrasiyi kurmuş olan bütün partilerde olduğu gibi, Adalet Partisinde de yönetimi eleştirmek, bütün grup üyelerinin tabii hakkıdır.

Soru- Bunu bir çıkış hareketi olarak değerlendirmekve devamını beklemek şeklindeki düşüncelere katılıyor musunuz?

Cevap-Hayır, bu bir çıkış hareketi değil, sadece yönetimi eleştirmektir. Eleştirinin nedenleri de farkıdır. Bunları tabii görmek gerekir. CHP içinde de buna benzer bir takım eleştiriler olmuştur, hatırlarsınız. Ancak, biz hükümette olduğumuz için bu eleştiriler basında böylesine büyütülüyorve rağbet görüyor.

Soru-Grup toplantınıza, Ankara dışındaki milletvekillerinin katılması için girişiminiz oldu mu?

Cevap- Hayır, Çarşamba günü grup toplantımız var, biz sadece ilan ederiz. "Siz de gelin" demeyiz. Tam kadro ile olmasa bile, Sayın üye arkadaşlarımızın büyük çoğunluğunun bu grup toplantısına katılacağını umuyorum.

Soru-Bu durumda, güvenoyundan endişeniz var mı?

Cevap- Hayır, biz hükümeti kurduk. Elbette bu bir koalisyon hükümeti, programımızı hazırlarız, milletin önüne koyarız, meclislere sunarız, bu arada önce grubumuza sunarız. Güvenoyu alacağız.

Soru-İnan'ın istifası ve diğer AP'li üyelerin çıkışları, grupta nasıl değerlendiriliyor acaba?

Cevap-Elbetteki iyi değerlendirilemez. Ancak, ortada fazla bir şey yok Sayın İnan, halen makamına gitmese bile kendileri bakandır.

Soru-Sayın İnan'ın istifası kabul edilmedi mi?

Cevap-Başbakan'a soracağınız soruları lütfen bana sormayınız.

CGP Perşembe günü MC' ye verilecek oyun rengini saptayacak

ANKARA-(ANKA) CGP Genel Başkanı Turhan Feyzioğlu, partisinin ikinci Milliyetçi Cephe hükümetine vereceği oyun rengini saptamak için Genel İdare Kurulu'nun 28 Temmuz günü toplanacağını söylemiştir. Feyzioğlu, ANKA muhabirinin sorularına verdiği cevaplarda, Cephe Hükümetinin iç ve dış sorunlara çözüm getiremeyeceğini belirtmiş, "Böyle bir hükümeti ne içinde ne de yanında yer alamayacağımızı başından beri söylemiştik" demiştir.

Feyzioğlu "Yeni hükümete karşı CGP'nin tutumu ne olacak?" diyesoran ANKA muhabirine şunları söylemiştir:

"Partimiz görüşünü bir bildiri ile açıklamıştı. Ancak bu görüşün ışığı altında, Cephe Hükümetine verilecek güvenoyunun rengini tespit için 28 Temmuz günü Genel İdare Kurulumuz toplanacak. Güvenoyunun renginin ne olacağını bilemem. Ancak biz başından beri böyle bir zihniyetle kurulan bir hükümetin ne yanında ne de içinde yer alamayacağımızı defalarca açıkladık. Bu görüşümüz her halde güven oylamasında oyumuzun renginin ne olacağını da belli eder."

Sarıgöl'de Politika afişlemesi yapan gençler emniyette işkence gördü

İSTANBUL-(İSTA) - Manisa'nın Sarıgöl ilçesinde Politika Gazetesinin izinli afişlerini yapıştıran bir grup genç polis tarafından engellemiş ve götürüldükleri emniyette işkence görmüşlerdir. Gözaltına alınan Aydın Karabel, Reşat İlter ve Hamit Özkan isimli gençlerden Aydın Karabel, Sarıgöl Emniyet Komiseri Mustafa Acar tarafından yapılan işkence sonucu kaşının üzerinden yaralan

Daha sonra serbest bırakılan ve Savcılığa başvurarak Emniyet Komiseri Mustafa Acar hakkında şikayette bulunan gençler doktor muayenesinden geçmişler Aydın Karabel'e bir haftalık doktor raporu verilmiştir.

Sarıgöllü gençler konu ile ilgili olarak yaptıkları açıklamalarında hiçbir baskının kendilerini yıldıramayacağını ve işçi sınıfının yolundan döndüremeyeceğini belirmişlerdir.

BOLU VALİLİĞİNDEN

Bayındırlık Bakanlığı Yapı İşleri Genel Müdürlüğünün:

1-Bolu-Düzce Kaymakam evi İnş. (Kaloriferli) işi 2490 sayılı kanun gereğince ve kapalı zarf usulü ile 1978 yılında ikmal edilmek üzere eksiltmeye çıkarılmıştır.

2-Keşif bedeli 850.000.00 liradır.

3-Eksiltme 4.8.1977 Perşembe günü saat 15.00 de Bolu Hükümet Konağındaki Bayındırlık Müdürlüğü odasında yapılacaktır.

4-Eksiltme şartnamesi ve diğer evraklar Bayındırlık Müdürlüğünde mesai saatinde görülebilir.

5-Eksiltmeye girebilmek için:

a)37.750.00 liralık geçici teminatını,

b)1977 yılına ait Ticaret veya Sanayi Odası belgesini,

c)Müracaat dilekçeleri ile birlikte keşif bedeli kadar C grubundan müteahhitlik karnesi ile (eksiltme şartnamesinde belirtilen ve usulüne göre hazırlanmış olan) teknik personel beyannamesi, taahhüt beyannamesi, makine ve teçhizat beyannamesi, sermaye ve kredi imkânlarını bildiren mali durum bildirgesi ile banka referans mektubunu ekliyerek Bayındırlık Müdürlüğünden alacakları yeterlik belgelerini teklif mektupları ile birlikte zarfa koymaları lâzımdır.

6-İstekliler teklif mektuplarını 4.8.1977 günü saat 14.00'de kadar ihale komisyonu başkanlığına vereceklerdir.

7-Yeterlik belgesi alınması için son müracaat tarihi 1.8.1977 günü mesai saati sonuna kadardır.

8-Telgrafla müracaat ve postada vaki gecikmeler kabul edilmez.

Keyfiyet ilân olunur.

(Basın: 21206-Po:1867)

POLİTİKA KULİSİ

Süleyman COŞKUN
Nahit DURU
Aydın ŞENESEN

1927devlet salnamesi ve Korkut Özal

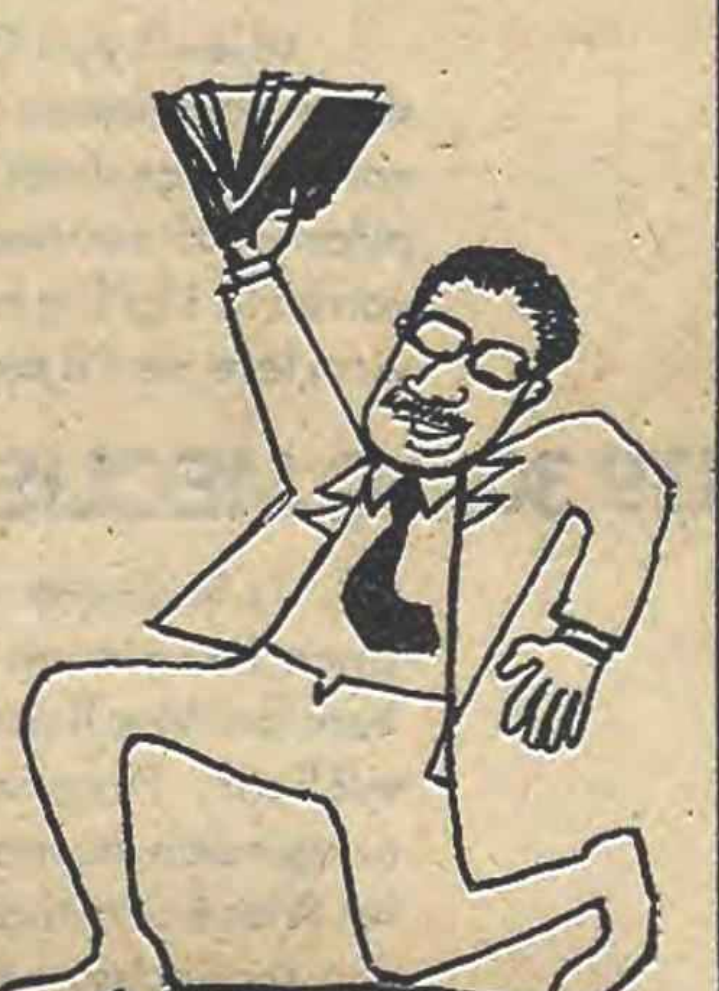

Korkut Özal Başbakanlığa gelir gelmez Bakanlar Kurulu odasına girdi ve kütüphaneden eski Türkçe bir kitap aldı. Ve hemen okumaya başladı. Tabii tersten.

O sırada bazı bakanlar da Bakanlar Kurulu salonuna geldiler. Korkut Özal elindeki eski Türkçe kitabı yüksek sesle okumaya başladı ve:

"Türkiye Cumhuriyetinin dini İslâmdır" dedi. Sonra da tam karşısında oturan MC'nin Milli Savunma Bakanı Saadettin Bilgiç'e dönerek, sohbet etmeye başladı. Bilgiç ile Özal arasında geçen konuşma aynen şöyle:

Özal-Yahu neymiş bu. Ha anayasaymış. 1927'de yayınlanan Devlet Salnamesiymiş. Doktor eski yazı okuyabiliyor musunuz?

Bilgiç-Eski yazı mı, ben senin kadar eski değilim. Ben ilkokula başladığım zaman eski yazı kalktı.

Özal-Ben 30' dan sonra öğrendim eski yazıları Hoca... 1928'de yazı değiştirildi. Öğrenmek lazım. Siz de okuyamazsınız.

O sırada söze Nahit Menteşe girdi ve konuşma daha sonra üçlü devam etti.

Menteşe-Ben de öğrendim.

Bilgiç-Yoo, onun doğumu 1936.

Özal-Yanlışın var. 1931 doğumlu.

Menteşe-1932.

Özal-1932 mi? Bir yaş farkı mühim değil.

Sonra, Özal elindeki kitabı okumaya devam etti. Ama ikide bir de hemen salnamenin birinci sayfasında yazılan anayasanın üçüncü maddesini okuyordu:

"Türkiye Cumhuriyeti'nin dini İslâmdır."

Cumhurbaşkanına haber verelim...

Korkut Özal elindeki salnameyi hiç bırakmadan inceliyordu. Bir ara yüksek sesle, yanındaki koltukta oturan Adalet Bakanı Necmettin Cevheri'ye dönerek:

"Bu Bahriye Vekaleti mi?" diye sordu. Cevheri de eski yazı okuyabiliyordu ve Özal'ı doğrular mahiyette "evet" cevabını verdi. Özal, "Bahriye Vekaleti varmış yahu" diye bağırırken, Saadettin Bilgiç, "Bahriye Vekaleti vardı tabii" şeklinde konuştu. Özal, hemen kahkahayı basarak şöyle dedi:

"Sayın Cumhurbaşkanımıza bildirelim bunu"

Bunun üzerine, Bakanlar Kurulu odasında bulunanların tümü gülmeye başladı.

Malum ya, Cumhurbaşkanı Fahri Korutürk, bahriyelidir...

Ali Şevki'nin bakanlığı

Birinci MC'nin Gençlik ve Spor Bakanı Ali Şevki Erek, "Bakanlar Kuruluna bile giremez" denilirken, birden Devlet Bakanı olarak listeye giriverdi. Hemen herkes bu konuyu konuşmaya başladı. Kimi, Ali Şevki Erek'in bakan olmasını MHP'nin, kimi de Demirel'in istediğini söylüyor. Kim isterse istemiş olsun, Ali Şevki Erek birdenbire Devlet Bakanı oluverdi.

İlk Bakanlar Kurulu toplantısında, eski Enerji ve Tabii Kaynaklar, yeni Bayındırlık Bakanı Selahattin Kılıç, Erek konusunu dile getirerek:

"Ali Şevki'nin Bakanlığı çok verimli çıktı. Bakanlıkların çoğu milletvekili çıkardı. Ama, Ali Şevki'nin bakanlığı iki Bakan çıkardı" dedi.

Bununla, Avni Akyol ile Ali Şevki Erek kastediliyordu. Ali Şevki Erek Gençlik ve Spor Bakanı iken, Akyol' da müsteşarıydı sonra da çıkan bazı dedikodular üzerine Akyol Bakan oluverdi.

Konuşmalar Ali Şevki Erek üzerinde toplanmıştı bir kez. Bu arada Necmettin Hoca da, eski Spor Bakanının, Devlet Bakanı olması ile ilgili olarak:

"Spor Bakanlığının yararı görüldü. Şevki'ye baksanıza öyle bir uzun atladı ki, masanın sonundan başına geliverdi. Biz de mi spor yapsak" diyor ve kahkahayı basıyordu.

Anlaşılan, Hoca da uzun atlamaya çalışacaktı. Bir ara güreşe çalıştı ama Demirel onu hep tuş etti. Şimdi uzun atlamaya çalışırsa ve bunu başarırsa bakarsınız o da Şevki Erek gibi masanın sonundan başına değil, ama bir koltuk atlayıp Başbakan oluverir.

objektifin yakaladığı

Yanımdaki yanımda, karşımdaki canımda, ama..

Necmettin Erbakan Bakanlar Kurulu odasına Süleyman Arif Emre ile birlikte geldi. Emre hemen Hoca'nın yanındaki koltuğa oturmak istedi. Ancak Erbakan hemen Emre'yi ikaz ederek, "burası Seyfi Beyin yeri. Sen karşı koltuğa geçeceksin," dedi.

Sonra da Seyfi Öztürk'ü yanına oturtarak, "Seyfi seni de safımıza çektik," şeklinde konuşurken, Öztürk gülerek, "birden olmaz hoca yavaş yavaş. Önce karşına sonra da yanına aldın. Bakalım ne olacak," dedi.

Hoca ile Öztürk böylesine yakın dost gibi konuşurken, Emre için için gülüyor ve şu sözcükleri mırıldanıyordu:

"-Yanımdaki yanımda, karşımdaki canımda ama, Hoca'nın karşısında Türkeş, benim de karşımda Öztürk oturuyor."

Erbakan Makamına gelir gelmez namaz kıldı

MSP Genel Başkanı ve Başbakan Yardımcısı Necmettin Erbakan Başbakanlıktaki odasına girer girmez şöylece bir etrafına bakındı. Odasının değişip değişmediğini merak etmişti. Hemen her şey yerindeydi. Bunun üzerine Özel Kalem Müdürüne dönerek, "şimdi bir namaz kılayım. Sonra Bakanlar Kuruluna katılırım" dedi.

Erbakan'ın odasının hemen yanında ve ara kapı ile geçilen oda namaz odası haline getirilmişti. Ancak, Erbakan'ın odasına yerleşen Orhan Eyüpoğlu, ayrı bir namaz odasına gerek bulunmadığını düşünerek oradan namazlığı ve takunyaları, kaldırmıştı.

Hoca, namaz odasına geçince şaşırdı ve Özel Kalem Müdürüne namazlığının ne olduğunu sordu. Özel Kalem Müdürü, namazlığı kendisinin kaldırdığını bildirdi ve "siz nasıl olsa yeniden geleceksiniz diye sakladım, "şeklinde konuştu.

Bu arada, bir gazeteci de Erbakan'a "hocam odanız değişmiş mi-?"sorusunu yöneltti. Hoca, gülerek:

"-Bir namazlığımı bulamadım. Şimdi onu da getirdiler, tamam oldu" karşılığını vererek, gazeteciyi de namaz kılmaya çağırdı. Gazeteci hemen görevi olduğunu bahane ederek, Erbakan'ın odasından uzaklaştı.

Parlamenter eskilerine duyuru: Derneğe üye olun, yüzde 50 tenzilatlı otel var...

Ön seçimler ve seçimler öncesinde aday adaylarının ve adayların seçilebilmek için bu kadar yırtınmalarının nedeni anlaşıldı. Bir kere seçildikten sonra gerisi kolay. Hem de nasıl kolay: Kıbrıs'ta Dome Otelinde yüzde 50 tenzilat yapmacasına...

Tabii bunun için ilkin parlamenter olmak gerekiyor. Ve bir sonraki seçimlerde kazanamamak. İşte hayatın bu kadar pahalılaştığı bir dönemde yüzde 50 ve yüzde 25 gibi büyük oranlarda indirimden yararlanmanın yolu bu. Bir kere kazanacaksın, gerisine karışma.

Yalnız, burada hatırlatmamız gereken bir nokta var: Kazanamayanların derhal gidip Eski Parlamenterler Derneğine üye olmaları gerekiyor.

5 Haziran seçimlerinde kazanamayanlardan en uyanıklar da, Vefa Tanır ve Reşit Ülker çıktı. Onlar hemencecik "indirimli otel bulan ve yemek yediren derneğe" üye oldular.

Boşuna dememişler, "Alta düştümü diye yerinme," atasözünü...

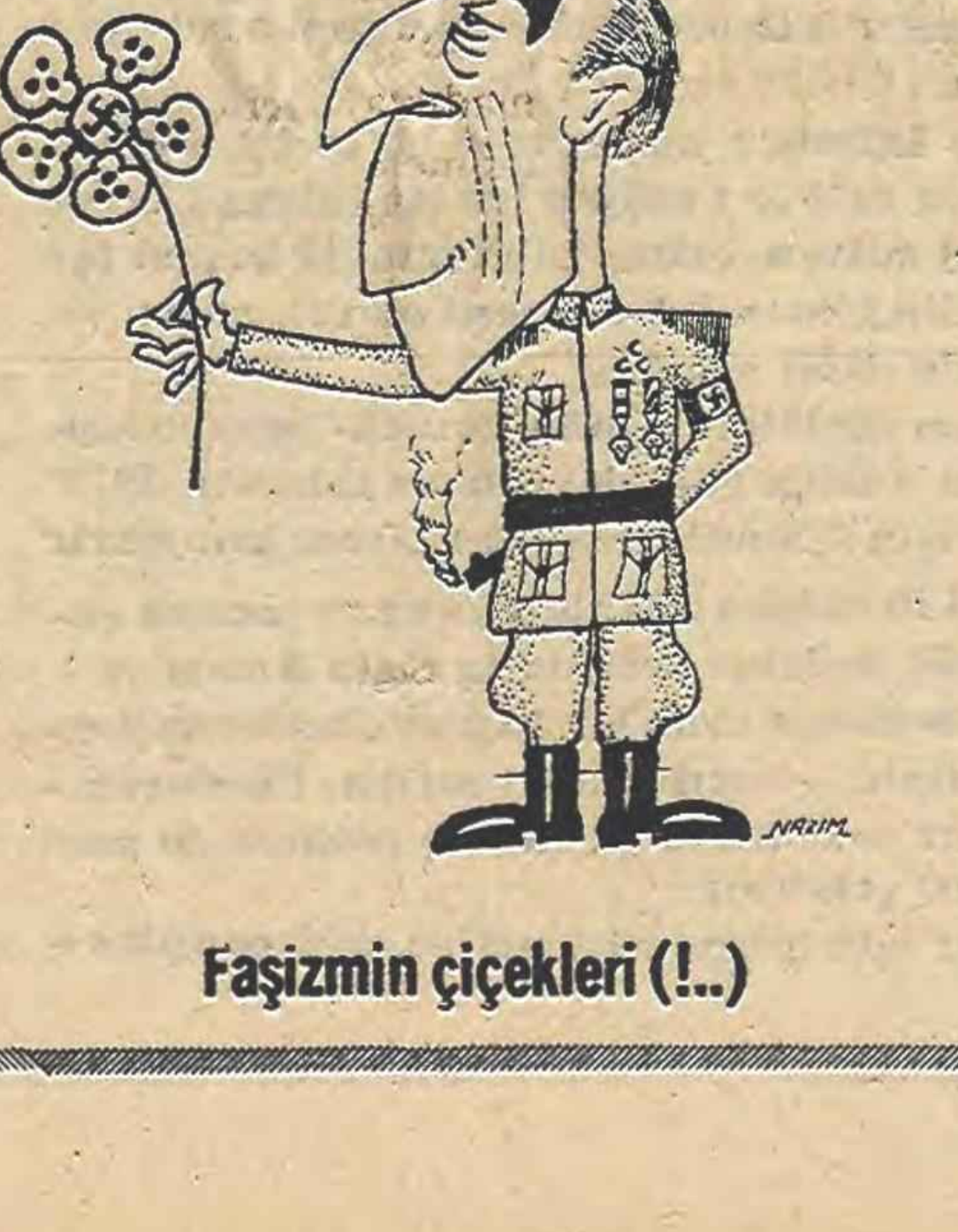

Faşizmin çiçekleri (!..)

Mahalle çocukları

Önceki akşam İstanbul'da bir çay bahçesine kalabalık bir grup geldi. Gelenlerin kılık kıyafetleri ve ellerinin ceket iç cebinde bulunmasından "tosuncuklar" olduğu anlaşılıyordu.

Tosuncuklar, çay bahçesinde oturanları bir güzelce gözden geçirdikten sonra çıkıp gittiler.

Masalarda oturanlar, ne olduğunu anlamamışlar, bakınıp duruyorlardı. O sırada orta yaşlı bir adam konuştu:

"-Merak edilecek birşey yok, "mahalle çocukları"...

Yanındaki dayanamadı,

"-Hangisi mahallenin çocukları bunların. Ben hiçbirini tanımıyorum."

İlk konuşan orta yaşlı cevap verdi:

"-Canım bende tanımıyorum. Fakat geçen akşam 2. MC Hükümetine güvenoyu vermeyi vicdansızlık olarak tanımlayan Orhan Alp'in oturduğu semte de komandolar doluşmuş. Semt halkı karakola telefon edip şikayette bulunmuşlar. Bunun üzerine, polis gelmiş ve ne dese beğenirsiniz.

"-Komando falan yok. Bunlar mahallenin çocukları."

Başbakanlığa ilk gelen MC Bakanı Korkut Özal oldu

İlk Bakanlar Kurulu toplantısı yapılacaktı. Ancak Başbakanlığa ilk gelen CHP Genel Başkanı ve eski Başbakan Bülent Ecevit oldu. Ecevit, kendisine görevi teslim etmeyen, masaya bir not bırakmakla yetinen Süleyman Demirel'e kendi deyimiyle "demokrasinin gereği" olan görevi bırakmaya gelmişti.

Saatler 15.40'ı gösteriyordu. Ecevit Başbakanlıktan içeri girdi. Gazeteciler de arkasından. O sırada dışarıda bir alkış koptu. Ecevit, birinci kattaki merdivenin başına gelerek Demirel'i karşılamaya yeltendi. Ne var ki, gelen Demirel değildi. Bir MC Bakanı idi. Ecevit, Demirel geldi sanmıştım" dedi.

Başbakanlığa, daha doğrusu Bakanlar Kurulu'na ilk gelen kişi, gazetecilere hükümet ilan edilmeden bir gün önce:

"Bu iş biter ama nasıl biter bilmem" diyen Korkut Özal'dan başkası değildi. Çünkü, o gün Erbakan'ın yanına sevinçle giren, daha sonra da iki karış suratla çıkan Özal, kabineye girmediğini öğrenmişti. Ama, o gece Demirel'in kendisini İçişleri Bakanı olarak ataması sonucu da yüzünde güller açmıştı.

İşte, herkesten önce de, en son bakan olan kişi Başbakanlığa hemencecik koşuvermişti...

RADYO

TRT 1

05.00	Açılış, Program ve Kısa Haberler
05.05	Türküler, Şarkılar ve Oyun Havaları
06.00	Kısa Haberler
06.02	Günaydın
07.00	Kısa Haberler
07.02	Köye Haberler
07.30	Haberler
07.40	Sabahtan Sabaha
09.00	Kısa Haberler
09.02	Kadın Dünyası
10.00	Kısa Haberler
10.01	Arkası Yarın
11.00	Kısa Haberler
11.01	Çocuk Bahçesi
11.16	Güler Göksel'den Şarkılar
11.30	Gözde Eserler
11.45	Mehmet Özbek'den Türküler
12.00	Bölge Haberleri
12.05	Reklamlar
12.10	Öğle Üzeri
12.55	Reklamlar ve Haberler
13.00	Haberler
13.15	Oyun Havaları
14.32	Müzik Bahçesinden
15.00	Kısa Haberler
15.01	Sizlerle Birlikte
16.00	Bölge Haberleri
16.05	Türküler Geçidi
16.25	Recep Birgit'den Şarkılar
16.45	Çocuk Bahçesi
17.00	Kısa Haberler
17.02	Akşama Doğru
19.00	Haberler
20.15	Köy Dağarcığı
20.40	Nadir Hikat Çulha'dan Şarkılar
20.55	Çocuklar İçin
21.00	Kısa Haberler
21.02	Aldı Sazı Eline
21.20	Hafif Batı Müziği
21.40	Güfteler ve Söyledikleri
23.00	Haberler
23.10	Beraber ve Solo Şarkılar
23.40	Türküler Geçidi
24.00	Kısa Haberler
00.02	Eserlerin Dili
00.55	Kısa Haberler
01.00	Program ve Kapanış

TRT 2

08.00	Gün Başlıyor
09.00	Haberler
09.15	Hafif Müzik
09.30	Türküler
09.45	Olağanüstü Yorumlar
10.15	Türküler
10.30	Şarkılar
10.50	Türküler Geçidi
11.10	Küçük Konser
11.30	Şarkılar
11.45	Hafif Müzik
12.00	Türküler
12.20	Bilim ve Teknikte Yeni Gelişmeler
12.40	Türküler Geçidi
13.00	Haberler
13.15	Hafif Müzik
13.30	Şarkılar
14.00	Türküler
14.15	Konumuz İnsan
14.35	Şarkıların Dili
15.00	Türküler ve Oyun Havaları
15.20	Şarkılar
15.40	Hafif Batı Müziği
16.00	Şarkılar
16.20	Arkası Yarın
16.40	Türküler Geçidi
17.00	Büyük Eserler
18.00	Tarih ve Biz Türkler
18.30	Erzurum Radyosu Türk Halk Müziği Topluluğu
19.00	Haberler
19.30	Oyun Havaları
19.45	Küçük Koro
20.15	Çağdaş Türk Sanat Müziği Ferit Alnar:
20.30	Hafif Müzik
21.00	Şarkılar
21.15	Sanatçı Gözüyle Kentler
21.35	Melodiler Geçidi
22.02	Yaykur Saati
23.00	Hafif Müzik
23.15	Bir Romanımız Var
23.30	Haberler
23.35	Solistlerden Seçmeler
23.55	Program ve Kapanış

TRT 3

07.00	Açılış ve Program
07.02	Güne Başlarken
07.30	Sabah İçin
08.30	Pazartesi Konseri
09.15	Bizden Besteler
09.45	Beraber Şarkılar
10.15	Diskoteğimizden
11.15	Halk Ozanları Bölge Sanatçıları
11.45	Öğleye Doğru
12.45	Kadınlar Topluluğundan Seçilmiş Eserler
13.15	Müzik Şöleni
14.45	Türk Halk Oyunları
15.00	Türk Bestecilerinden
16.00	Oda Müziği
17.00	Deyişler ve Ezgiler
17.30	Bir Solist Konseri
18.00	Plak Albümünden
19.00	Müzikli Dakikalar
20.00	Müzik Takvimi
21.00	Çağdaş Müzikle Folklör
21.45	Türküler Geçidi
22.15	Küçük Koro
22.45	Sololar
23.00	Gecede Geceye
24.00	Gece ve Müzik
00.30	Minyatür Müzik
01.00	Program ve Kapanış

TELEVİZYON

18.40 ARZIN MERKEZİNE SEYAHAT

Jules Verne'in aynı adlı eserinden televizyona uygulanan dizinin bir bölümü daha yayınlanacak.

19.05 BİR TATİL GÜNÜ HAYVANAT BAHÇESİ

Televizyon Çocuk Yayınları Şubesince hazırlanan programda Ankara Hayvanat Bahçesinde bir hafta sonunda yapılan gezi sırasında orada bulunan hayvanlarla ilgili genel bilgiler küçük seyircilere veriliyor.

19.30 ÜÇ MECLİS II

Televizyon Kültür Yayınları Şubesince hazırlanan programda Türkiye 'de kurulan Meclisler ve çalışmaları konu ediliyor. Programda Cumhuriyetin kuruluşundan buyana Türkiye Büyük Millet Meclisi'nin görev yaptığı binalardan sonuncusu olan bugünkü Meclis binası tanıtılıyor.

20.00 HABERLER

20.40 TÜRK HALK MÜZİĞİ BİR SOLİST

Müzik Eğlence Yayınları Şubesince hazırlanan bu Türk Halk Müziği programında Aynur Gürkan ekrana geliyor. Sanatçının sunacağı türküler sırasıyla şöyle: Bir Yiğit Gurbete Gitse, Dertliyim Garibim Hastadır Gönlüm, Kaleden İniş mi Olur, Zühtü.

20.55 SPOR STÜDYOSU

Haber Merkezi Spor Şubesince hazırlanan bu haftaki Spor Stüdyosu programında iç ve dış dünyadan spor olayları ekrana geliyor. Programda ayrıca futbolda transferlerle ilgili haberlere de yer veriliyor.

21.30 POLİS DOSYASI II

Birer hafta arayla ekrana gelen Polis Dosyası ve Kadın Polis dizilerinin yayın sırasında bir değişiklik yapıldı. Geçtiğimiz hafta yayınlanan Polis Dosyasının ikinci bölümü izleyiciden gelen istek üzerine 25 Temmuz günü yayınlanacak Kadın Polis'in yerine kondu. Geri Sayım adını taşıyan dizinin ikinci bölümünde bir soyguncuyu öldüren polis memuru Lofrida'nın karısı öldürülmek istenmektedir.

22.15 GÜNE BAKIŞ

TV'DEN HABERLER

Ilginç bir belgesel ekrana getiriliyor

EVEREST'TE YAŞAYANLAR

Tekrar programlardan usanan TV izleyicileri için ekrana yeni bir belgesel getiriliyor. Yabancı bir yapım olan belgesel Everest'te Yaşayanlar adıyla yayınlanacak.

Ağustos ayının ilk günlerinde televizyon izleyicileri ile tanışacak olan yeni dizi dünyanın en yüksek dağı olan Everest'te yaşamlarını sürdüren insanları konu ediniyor.

Belgesel dizinin izleyicilerin beğenisini toplayacağına TV çevrelerinde inanılıyor. Bir ilgili belgeselle ilgili olarak şu açıklamayı yapıyor: "Everest'te Yaşayanlar adlı yeni kültür belgeseli herşeyden önce insanın doğayı yenişini somut olarak göstermekte. İnsan ve doğa ilişkisini en güzel görüntülerle izleyiciye aktaran bu belgeseli tüm seyirciler beğenecektir. Zira işlenen konu bir yerde kendileridir..."

"Hayat Yolu" ekrana veda ediyor

Uzun bir süreden beri ekranlarımıza konuk olan Hayat Yolu'nun Dr. Welby'si de önümüzdeki günlerde ekrana veda ediyor.

Ağustos ayının ilk haftasında son kez ekrana gelecek olan Hayat Yolu'nun yerine gelecek dizi henüz saptanmamış durumda.

Bir ilgili Dr. Welby'nin yerine gelecek dizinin de aynı nitelikte olmasının düşünüldüğünü belirtmekte.

Uzay 1999 yine ekranlara gelecek

Bir süre önce TV izleyicisinin beğenisini kazanan Uzay 1999 adlı dizinin yeniden ekranlara geleceği bildiriliyor.

Bir TV ilgilisi dizinin yeni bölümlerinin satın alındığını ve yakın bir zamanda seslendirme çalışmalarının başlayacağını TÜBA muhabirine belirtti.

Aynı ilgilidizide ekranseverlerin yakından tanıdığı komiser Gerard-Barry Morse'nin bulunmadığını da açıkladı.

İzleyicilerin yeni bölümlerine de aynı ilgiyi göstermesinin beklendiği Uzay 1999 yeni yayın döneminde yayınlanacak.

Arzın Merkezi'ne Seyahat sona eriyor

Küçük izleyicilerin ilgiyle izledikleri Arzın Merkezi'ne Seyahat adlı çizgi film programı da ekrana veda edecek.

Ünlü yazar Jules Verne'nin aynı adlı yapıtından uyarlanan dizi Ağustos ayı içinde sona erecek.

Ilgililer bitecek olan dizinin yerine Kaç Co Kaç adlı ilginç bir filmin ekrana getirilmesinin düşünüldüğünü belirtmekteler. Ancak bir ilgili "Kaç Co Kaç" adlı dizi filmin seslendirme çalışmalarının henüz tamamlanmadığını, ayrıca bu dizinin niteliğinin değişik olduğunu belirterek Arzın Merkezi'ne Sehayat'ın yerini alamıyacağını TÜBA muhabirine ilerisürdü.

Göreve dönen Dağdeviren: "Görevin gereği yerine getirilecektir" dedi

TRT'de uygulanan son Danıştay kararlarından biri de eski TV Daire Başkanı Yılmaz Dağdeviren'e görevinin iade edilmesi.

Geçtiğimiz günler içinde TV Daire Başkanlığına yeniden atanan Dağdeviren verdiği bir demeçte; hiç ayrılmayacakmış gibi görevimin gereğini yerine getireceğim. Çağdaş yayıncılık ilkelerine TRT yasa ve yönetmeliklerine uygun programların ekrana getirilmesini sağlayacağım" demiştir.

Öteyandan TV Tiyatro bölümü eski Müdürü Gürol Gökçe ve Müzik Eğlence eski Müdürü Yılari Atamer de görevlerine dönmüşlerdir.

Festival filmleri yinelenecek

Televizyonun festival filmleri olan Çok Sesli Bir Ölüm ile Oynaş önümüzdeki günlerde yine TV izleyicilerine sunulacak.

Ahmet Bayazıt'ın yapımcılığını üstlendiği ve Yücel Çakmaklı ile Tuncay Öztürk'ün birlikte yönettikleri Çok Sesli Bir Ölüm 31 Temmuz günü, yine aynı ekip tarafından gerçekleştirilen Oynaş ise 7 Ağustos günü ekrana gelecek. Anımsanacağı gibi, geçtiğimiz günlerde Prag'da yapılan bir yarışmada Çok Sesli Ölüm Jüri Özel Ödülünü kazanmıştı.

BULMACA

	1	2	3	4	5	6	7	8	9	10	11	12
1												
2					■							
3						■						■
4						■	■			■		
5				■			■					
6			■					■			■	
7						■						
8		■			■	■						■

SOLDAN SAĞA: 1-"Kavel" adlı şiir kitabın yazarı (Adı, soyadı). 2-Hadise-Yüksekokul. 3-Elmacık kemiğinin üstündeki çukurumsu yer-İşçi. 4-Birkaç cümlelik söz (eski dilde)-Su (eski dilde)-Kalsiyumun simgesi. 5-Satrançta yengi-Koyun sesi-Sayı, büyüklük, vb. ile ilgi. 6-TERSİ, Bir nota-Tazeliğini yitirmiş-TERSİ, Dünyanın uydusu. 7-Bir soru-Hedefi bulma. 8-Meslek, uğraş-Vagon dizisi.

YUKARDAN AŞAĞI: 1-Vietnam devriminin ünlü önderi (Üç sözcük). 2-ABD' de bir eyalet. 3-Bir yanı bozuk ya da eksik-Bir nota. 4-Düzen-Bir mevsim. 5-"Arkadaş Islıkları"nın yazarının soyadı (Ön adı Orhan). 6-Anlamadığını ifade eden soru ünlemi-Asker. 7-TERSİ, Otonun bir parçası-İstem dışı yapılan hareket (Göz kırpma, vb). 8-Hasattan kalan ekin sapları-TERSİ, İskambilde birli. 9-Bir bilim dalı. 10-Rüzgar-Fazlalık 11-Köyde ortaklaşa yapılan iş-Tersi, Bir nota. 12-Nikelin simgesi-A[illegible]

DÜNKÜ BULMACANIN ÇÖZÜMÜ

SOLDAN SAĞA: 1-Nasıl Yapmalı-Ak. 2-Aras-Alanya-Asu. 3-Han-Klan-No-Lal. 4-İkamet-Akasya. 5-Yahya-Asma-Öbek. 6-İle-İane-Nar. 7-Acayip-İstem. 8-Asit-Seç-İlave. 9-La-Yaprak-zi-El. 10-İlhami-Yas-Me. 11-Cem-Aya-Pop-yaB. 12-Et-Otokrasi, Eke, 13-Yöntem-Lirik. 14-Astar-Avanak. 15-Park-Ora-Avare.

YUKARDAN AŞAĞI: 1-Nahiye-Alicenap. 2-Araka-Asalet-sA. 3-Sanayici-Hm-Tr. 4-İs-Malatya-Oyak. 5-Ke-Ey-Amatör. 6-Yalta-İspiyon. 7-Ala-Siper-Aktar. 8-Panama-Çay-Reva. 9-Mr-Kani-Kapama. 10-Ayna-Es-Sos-Na. 11-Laos-Tiz-Pilav. 12-Yönelim-İka. 13-Alabama-Eyer. 14-Asa-Er-Akide. 15-Kulak-Kelebek.

Kıbrıs fiili taksimle karşıkarşıya

Kıbrıs'taki Yunan askerleri-Kıbrıs sorununa çözümden ziyade çözümsüzlük getirdiler

Rum kesiminde ekonomik gelişme oldukça hızlı

İşsizlik büyük ölçüde azaltılmış. 1974 sonunda 51 bin olan işsiz sayısı 1976'da 17 bin kişiye inmiş

Üç yıldan beri ortaya çıkan sarsıntılar gözönünde tutulduğu zaman, Rum kesiminin başarıları izlenmeye değer. Bu başarılar, Türk kesimindeki çabaların yanında iyice belirginleşiyor.

Ekonomik gelişmenin yeniden hızlandığı, Larnaka ve Limasol gibi kıyı şehirlerinde olduğu kadar, Lefkoşe'de de gözleniyor. Beyaz beton ve muazzam cam bloklarıyla kaplı bu şehir küçük alış-veriş merkezlerini ve gece eğlencelerini barındıran eski şehrin merkezinin duvarlarının dışına vayılıyor; şehrin gündüz yaşantısı canlı; geceleri insanlar tavernalara giriyor ve ortalıktan çekiliyorlar.

Trafik yoğun, gençlerin saçları efendice kesilmiş ve son Avrupa modasına uygun giyiniyorlar. Vitrinler şık ve iyi süslenmiş. Çiçekli villalar var. Bütün bunlar, şehrin Türk kesiminin genellikle eski ve az sayıdaki arabaları, daha geleneksel giysileri ile tam bir çelişki meydana getiriyorlar.

Bununla beraber, Kıbrıs hükümeti gözle görülür başarılarından çok, bu başarıların geçici olma ihtimali üzerinde duruyor ve pek övünmüyor. Uluslararası parasal ve politik destek almayı devam ettirme gerekliliği bunda önemli rol oynuyor. Planlama Müdürü Aristidu "Birçok olumlu dış faktörden yararlandık" diyor. "Lübnan bunalımı Lübnan'a olan ihracatımız kadar, turistik gelirlerimizi de büyük ölçüde geliştirdi. Bir önceki yıllardakilere karşın, 1975 ve 1976'da iklim koşulları harika oldu. Avrupa'nın büyük patates talepleri de bizim için çok kârlı oldu. Ama hesaplarımızı bu olumlu faktörlerin devam edeceği üzerine kuramayız."

LÜBNANLI GÖÇMENLER VE DIŞ TİCARET FAZLASI

Tahminlerin önemli bir kısmına göre, "dışardan gelen göçmenler" diye nitelenen Lübnanlıların sayıları geçen yıl yirmibeş binle kırkbin arasındayken, bugün ancak beşbin kişi kalmış. Bununla birlikte, 1976'da kaydedilen yüzseksen bin turist girişinden, Lübnanlılar yetmişiki binini oluşturuyorlar.

Aristidu'ya göre, ekonomiyi alt-üst etmiş durumdalar. Hali vakti yerinde, bazan çok zengin olan Lübnanlılar (bir tek Lübnanlı başına bankaya yatırılan dolar tomarlarını sayabilmek için, bir saymanatam bir hafta gerektiğini söylemeye gerek var mı?) Mecburi tatilleriyle, genel refaha dolaylı katkıda bulundular, ama aynı şekilde, başta konutlar ve oteller olmak üzere, fiyatların artmasına da neden oldular. Bazıları ithalat ve ihracatlarının üç köşeli operasyonları için Lefkoşe ve Limasol'u kullandılar ama hiçbirisi adada yatırım yapmadı.

Kıbrıs'ın, Lübnan'a yaptığı eczа ve besin maddeleri gibi ihracat 1973'te 1 milyon 100 bin Kıbrıs Lirasından, 1976'da 18 milyona çıktı. Lübnan'ın iki kesimi tarafına gönderilip Limasol'dan transit olarak geçen silahlar bu hesaba dahil sanırız.

Kıbrıs Rum köylüleri içinden gerçek "patates ağaları"nın ortaya çıktığı görüldü: patates ihracatı, 1973'te aynı hacım için 5,9 milyon Kıbrıs Lirası kazandırırken, geçen yıl 16 milyon getirdi. Geçen ay patates çuvallarıyla yüklü yüzlerce kamyon Larnaka limanı yakınlarındaki meydanda uzun bir kuyruk oluşturmuşlardı. Bakır, amyant, çimento da iyi satıldı: Uluslararası talep o kadar çok oldu ki şu anda iç pazarda bu maddelerin sıkıntısı çekiliyor.

Göçmenler için Kıbrıs hükümetine sağlanan uluslararası yardım; Yunanistan tarafından yapılan yardım; Uluslararası Para Fonunun verdiği borçlar; Lefkoşe'nin Lübnan sermayesi için yeni bir merkez olarak kullanılması; turizmin tekrar canlanması; karışıklıktan önce kurulan sanayi birimlerini işletmeye açılması; dışarda bulunan Kıbrıslı Rumların gönderdikleri fonlar, bütün bunlar 1976'da ödemeler dengesinde 18,5 milyon Kıbrıs Liralık bir fazlalık doğurdu. Halbuki bir önceki yıl bu dengede 14 milyonluk bir açık vardı.

Ancak bu durum geçici olup da ticari denge açığı artarsa, gelecek iki veya üç yıl içinde rezervlerin düzeyinin yüksek kalması gerekiyor: bu rakam 1976 Aralık'ta 126,5 milyon Kıbrıs Lirasıydı. O zaman dış borçlar 64,5 milyon Kıbrıs Lirasına varmıştı.

Yine de bugün, gayri safi milli hasıla 1973'tekine oranla yüzde 22 kadar daha düşük. Bu rakam 1973'te 309,5 milyon Kıbrıs Lirası iken, 1976'da 242,8 milyona düşmüştü. 1977-1978 dönemini kapsayan "Acil plan", amaç olarak ekonomik başarıyı sağlamak ve gündemdeki sorunları azaltmak olarak saptanmış: işsizliğin azaltılması, en düşük gelirlerin yükseltilmesi, göçmenlerin ve dar gelirlilerin konut sahibi olması, bu sorunlardan bazıları.

Gerçekte, işsizlik büyük ölçüde azaltılmış: 1974 sonunda işsiz sayısı 51 bin iken, 1976'da bu sayı 17 bin kişiye inmiş. Yöneticiler, yılda yüzde 3,5 luk bir işgücü artışı sağlayacak bir şekilde, iki yıl içindeki oniki bin iş yaratmayı öneriyorlar. Bazı teknokratlar çözümü hizmet sektörünün gelişmesinde görüyorlar. "Coğrafi konumundan ve Kıbrıs halkının çalışkanlık ve eğitim düzeyi gibi niteliklerinden ötürü bölgede ciddi bir "hizmet merkezi" olabiliriz; deniz taşımacılığı, yükleme boşaltma gemi tamiratı gibi hizmetler sağlayabiliriz" diyorlar. Bugün daha bir müddet için Lübnanlıların İsviçre'si olan Kıbrıs, yarın Akdeniz'in ve Arap dünyasının Singapur'u olabilecek mi?

Henüz bu noktaya gelinmedi. Orta-Doğu ile bazı politik ilişkilere ve ticari anlaşmalara rağmen, ada ekonomik olarak daha çok Avrupa'ya yönelik durumda. Bununla birlikte, Avrupa Topluluğuna üye olan Kıbrıs, AET ile geçici bir anlaşmanın görüşmelerini sürdürüyor. Diğer yandan da, AET'e tam üyelik ve gümrük bütünlüğü düşünüyor. İngiliz Milletler Topluluğu ile olan imtiyazlı ilişkileri ise Haziranda sona ermiş durumda.

Bu noktada da, adanın güney kesiminin ekonomik yapısı, gitgide bir bütün olmak eğilimi gösteriyor: istesinler veyaistemesinler, gerçek bir birleşme kesinleştiği anda, planlamacıların ve sanayicilerin, Kuzey kesimde kalan, kaybettikleri sanayi birimlerinin güneyde yeniden kurmaları gerekecek.

Yarın:
KIBRIS SORUNUNUN ÇÖZÜMÜ
ADA'NIN ÜZERİNDE KIBRIS
BAYRAĞININ DALGALANMASINDADIR

Edirne Kooperatifler Birliği örgütlenme çalışmalarını hızlandırdı

KÖY-KOOP Edirne yetkilileri, Uzunköprü, Keşan ve Lalapaşa'da bürolar açacak

Köy-Koop Edirne Kooperatifler Birliğinin düzenlediği toplantılardan biri.

EDİRNE (İSTA)

Edirne Kooperatifler Birliği, Köy-Koop'a bağlı kooperatiflerin özlük sorunları ile örgütlenme çalışmalarının bir an evvel tamamlanması için Trakya'da çeşitli köy ve ilçelerde toplantılar düzenlemektedirler.

Bu konuda bir açıklama yapan Köy-Koop Edirne Birliği yetkilileri Uzunköprü, Keşan ve Lalapaşa'da bürolar açılacağını bildirmiş ve üreticilerin hesaplarının bundan böyle muhasebeciler tarafından değil, kooperatif tarafından düzenleneceğini söylemişlerdir.

Kooperatif yetkilileri çeşitli köy ve ilçelerde düzenlenen toplantılarda Traktör sorununun ele alındığını da sözlerine eklemişlerdir.

DİSK'e bağlı Genel-İş Ordu'nun 12 Belediyesinde grev kararı aldı

ORDU (THA)

Kısa adı (DİSK) olan Devrimci İşçi Sendikaları Konfederasyonuna bağlı Genel-İş Sendikası Ordu'nun 12 belediyesinde uygulanmak üzere grev kararı almıştır.

THA muhabirinin edindiği bilgiye göre, grev kararı, Genel-İş Sendikası ile Ordu belediyeleri arasında 1976-78 yıllarına ait toplu iş sözleşmelerinde uzlaşılamadığı takdirde sendikanın tesbit edeceği bir günde uygulanmak üzere alınmıştır.

Sendika yöneticileri grev kararının Yargıtayca onaylandığını kaydederek, belediyeler ile en geç bu ay sonuna kadar uyuşmaya varılacağını sandıklarını, aksi takdirde bu işyerlerinde greve gideceklerini belirtmişlerdir.

Genel-İş Sendikasınca Ordu'da grev kararı alınan belediyeler şunlardır:

Ordu-Merkez, Ayabastı, Canaş, Boloman, Perşembe, Saraycık, Ulubey, Gürgentepe, Gölköy, Mesudiye, Korgan ve Kabataş.

Pendik Belediyesi ile uyuşmazlığa düşen Genel—İş Tuzla Belediyesinde grev kararı aldı

İSTANBUL- (İSTA)

DİSK'e bağlı Genel-İş Sendikası Pendik Belediyesinde uyuşmazlığa düşmüş, Tuzla Belediyesinde ise grev kararı almıştır.

Genel-İş Anadolu Yakası Şube Başkanı Tayyar Ergi Pendik Belediyesi'nde görüşmelerin 5 Haziran 1977 tarihinde başladığını ancak bugüne kadar sürdürülen görüşmelerde bir anlaşma sağlanamadığını bildirmiştir.

Tayyar Ergi uyuşmazlık konusunda da şunları söylemiştir:

"Biz ücret zammı olarak birinci yıl ve ikinci yıl aynı olmak üzere toplam 180 lira zam istedik, işveren ise birinci yıl 25 ikinci yıl 40 lira teklif etti. Yemek parası olarak biz 30 işveren 15 lira, yakacak parası olarak biz 1500 işveren ise sadece 500 lira teklif etti. İşveren ayrıca sözleşmenin yürürlük tarihi olarak 1 Mart 1977'yi değil 1 Ağustos 1977 tarihini kabul edebileceğini bildirdi. Tabii ki işverenin bu tekliflerini kabul etmemize imkan yoktur. Bu nedenle en kısa zamanda grev uygulamasına gideceğimizi zannediyorum."

Genel-İş Anadolu Yakası Şube Başkanı Tayyar Ergi, Tuzla Belediyesinde ise, işverenin toplusözleşme görüşmelerinin hiçbirine katılmayarak, uzlaşmaz bir tutum içersine girdiğini, sendika olarak da grev kararı almak zorunda kaldıklarını söylemiştir.

Öteyandan Genel-İş Sendikası ile Yakacak ve Kartal İçme Suyu Birliği arasında bir süreden beri devam eden toplusözleşme görüşmelerinin yakında sonuçlanacağı bildirilmiştir.

MESS'E KARŞI OMUZ OMUZA

Batı Berlin'de Maden-İş'le dayanışma için futbol turnuvası yapıldı

BERLİN (İSTA)

Batı Berlin'de MESS'e karşı DİSK'e bağlı Maden İş Sendikası ile dayanışma için futbol turnuvası yapılmıştır.

İşçiler ve öğrencilerden oluşan futbol takımlarının 18 Temmuz 1977 günü yapılan maçlardan sonra Teknik Üniversite (1) takımı şampiyon olmuştur.

Turnuva tertip komitesi tarafından organize edilen futbol karşılaşmalarına şu takımlar katılmıştır:

Berlin İdman Yurdu, Zafer Spor, Hisar Spor, Şafak Spor, Gurbet Gücü, Türkeli Spor, Anadolu Spor, Sakarya Spor, Türkiye Öğrenci Birliği Teknik Üniversite (1), Teknik Üniversite (2), Spandau Spor, Çamlıca Spor, Boğaziçi Gençler Birliği, Ayyıldız Spor, ve Özen Spor.

Turnuvadan elde edilen 1200 Alman markı tertip komitesi tarafından Maden-İş'e gönderilmiştir. Tertip komitesi ayrıca bir de Maden-İş'le dayanışma gecesi tertiplemek için harekete geçmiştir.

MADEN İŞLE
DAYANIŞMA TURNUVASI

Maden-İş'le dayanışma için düzenlenen turnuvaya katılan Türkeli futbol takımı

Müsabakaları izlemek için gelenler

Turnuvada oynanan maçlardan bir görüntü

Almanya'da Yunan, Portekiz, İspanyol, İtalyan ve Alman işçiler de Maden-İş'le dayanışma kampanyasına katıldı

BERLİN (İSTA)

Almanya'da çalışan Portekiz, İspanyol, İtalyan ve Alman işçileri de MESS'e karşı Maden-İş Sendikası ile dayanışma kampanyasına katılmıştır. Dayanışma gecesinden elde edilen 4 bin Alman Markı FİDEF'in açtığı dayanışma fonuna yatırılmıştır.

Batı Berlin'deki dayanışma komiteleriyle birlikte dayanışma kampanyasına katılan yabancı işçiler, işçi sınıfının enternasyonal dayanışmasının hayata geçtiğini açıklamışlardır. Batı Berlin'deki dayanışma komiteleri ise bir taraftan Maden-İş le dayanışmanın boyutlarını genişletirken, diğer yandan da grevin nedenleri konusunda halka bilgi vermektedirler. Bununla ilgili olarak bir de Almanca danışma bülteni hazırlamışlardır.

Maden-İş'le dayanışma turnuvası birincisi Teknik Üniversite takımı

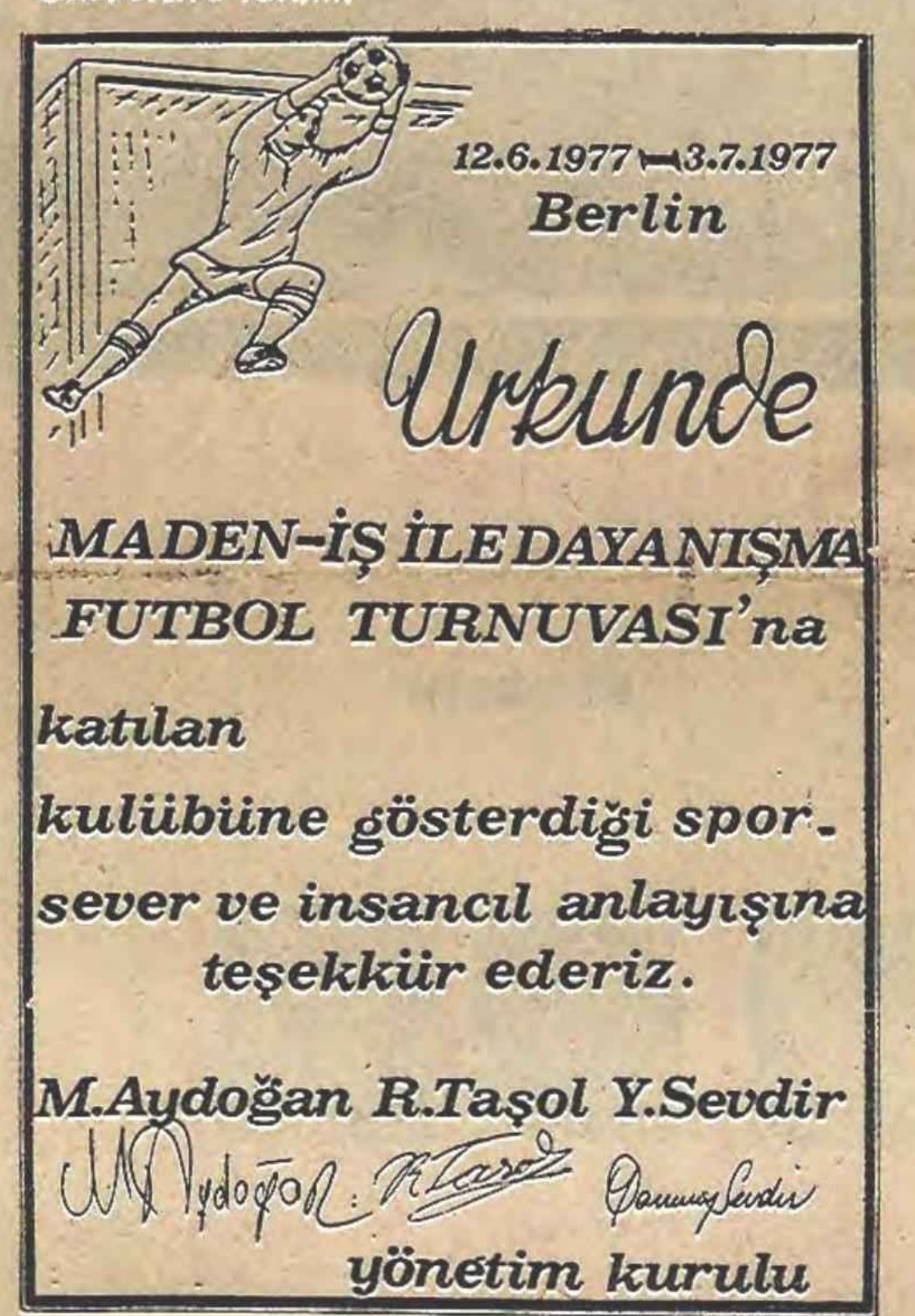

12.6.1977—3.7.1977
Berlin

Urkunde

MADEN-İŞ İLE DAYANIŞMA FUTBOL TURNUVASI'na katılan kulübüne gösterdiği sporsever ve insancıl anlayışına teşekkür ederiz.

M.Aydoğan R.Taşol Y.Sevdir

M.Aydoğan R.Taşol

yönetim kurulu

Turnuva ikincisi Zaferspor takımı

İşçiler 3 aydır ücretlerini alamayınca işverenin TRT'deki istihkakına el konulması istendi

ESKİŞEHİR (İSTA)

Eskişehir'de bulunan Ençel-Endem Çelik İnşaat Montaj limited şirketinde çalışan 13 işçi üç aydır ücretlerini alamamışlar, bunun üzerine işçilerin bağlı oldukları Maden İş Sendikası, bu firmanın iş yaptığı kuruluşlara ve bölge çalışma müdürlüğüne başvurarak, işçilerin alacaklarına karşılık, bu firmaya ödenecek paranın bloke edilmesini istemiştir.

Maden-İş Sendikası Eskişehir Bölge Temsilcisi Dursun Sabur, işverenin anlaşılmaz bir tutumla işçilerin üç aylık ücretlerini ve toplu sözleşme gereği bir aylık ücret tutarındaki ikramiyelerini ödemediğini bu nedenle, işçilerin haklarının sağlanması için ilgili yerlere başvurulduğunu söylemiştir.

Sabur, Ençel-Endem firmasının TRT'nin çelik montaj işlemlerini de yaptığını, bu kuruluşa da başvurarak, işçilerin alacağına karşılık bu firmanın alacağının bloke edilmesini istediklerini belirtmiştir.

Giresun fındığına kalite farkı verilmesi istendi

GİRESUN (THA)

Giresun Ziraat Odası Başkanı Halil Akbaş bir açıklama yaparak, Giresun'da yetişen tonbul fındığa kalite farkı verilmesini istemiştir.

Giresun Ziraat Odası Başkanı THA muhabirine yaptığı açıklamasında, kalite farkı uygulanan diğer ürünler gibi Giresun fındığına da bu farkın verilmesinin şart olduğunu ileri sürmüş ve şöyle devam etmiştir:

"Giresun kalitesi tonbul fındık bugün Avrupa'da çeşitli pazarlardan istenmektedir ve yurdumuzun en iyi ihraç maddelerinden biridir. Giresun arazi itibariyle sarp bir bölgedir. Bu yüzden Giresunlu üreticiler diğer bölge üreticilerine göre daha fazla emek sarfetmektedirler. Arazinin sarp olması yüzünden kilo maliyeti diğer bölgelere göre artmaktadır.

Bu artış da kalite farkı ödenmeden fındık alındığında üreticiyi güç durumda bırakmaktadır."

Giresun Ziraat Odası Başkanı Halil Akbaş, bugüne kadar çeşitli defalar bu isteklerinin dile getirildiğini ancak bir sonuç alamadıklarını kaydettiği açıklamasında, "bu yıl fındık taban fiyatları açıklanırken yeni koalisyon hükümeti bu durumu gözönünde tutmalıdır. Bugüne kadar Giresunlu fındık üreticisine yapılan haksızlık bitmelidir." demiştir.

Eski Çalışma Bakanı Ersoy'un Politika'ya irade beyanı konusunda yaptığı açıklama

Ersoy: Yetki saptanması konusunda 275 sayılı yasa maddeleri artık yetersiz kalmıştır

POLİTİKA-Yetki saptanmasına ilişkin durum tesbiti yapılmasını öngören genelgeniz nasıl bir gereksinim sonucu doğmuştur.

Ç. B. B. ERSOY-Toplu iş sözleşmesi yapma yetkisine sahip sendikanın belirlenmesi, zaman zaman çalışma barışını bozacak boyutlara ulaşmakta, hatta şahte belgeler ibraz edildiği iddiaları ortaya atılarak, bakanlık görevlilerinin üzerine gölge düşürülmek istenmekteydi. Yargı organlarınca belgelerin geçerliliği konusunda şüpheye düşülüp, bu belgeler üzerinde karar veren Bölge Çalışma Müdürlüklerinin kararlarının bozulması ile, örgütümüzün kararlarına karşı saygınlıkta azalmaktaydı. 275 sayılı yasanın II. inci maddesi, yetki konusunda çıkacak uyuşmazlıkların çözümü, görev ve yetkisini bölge çalışma müdürlüklerine vermiştir. İnceleme sürecinde ibraz edilen belgelerin doğruluğu konusunda kuşkuya düşüldüğünde, bu kuşkuya rağmen belgeler üzerinden uyuşmazlığı çözmek, inanmadıkları bir sonucu saptama olduğundan, genelgemizle kuşkuya düşülmesi halinde durum tesbiti yapılması gereği açıklıkla belirtilmiştir.

POLİTİKA-Bu genelgenin uygulamadaki işlerliği ne olacaktır.

Ç. B. B. ERSOY-Çalışma hayatı hergün yeni durumlarla karşı karşıyadır. Yetki saptanmasının doğru bir şekilde gerçekleştirilebilmesi için 275 sayılı yasa maddeleri yetersiz kalmıştır. Bu genelge ile var olan yasa maddelerine gelişime uygun ilerici bir yorum getirilerek, sorunlara çözüm sağlamak istenmiştir. Genelgemiz yetki konusundaki tartışmaları ve sahtecilik iddialarını bir ölçüde geriletecek ve uygulama bu sorunu çözümlemede yeni ip uçları verecektir.

POLİTİKA-Bu genelgenin yasal dayanakları varmıdır.

Ç. B. B. ERSOY-Yukarıda da belirttiğim gibi, 275 sayılı yasanın II. maddesi yetki konusunu saptamayı bölge çalışma müdürlüklerine vermiştir. Ancak yasada bu yetki saptanmasının kayıtlar üzerinden mi, durum tesbiti ile mi yoksa referandum ile mi yapılacağına ilişkin bir açıklama yoktur. Yalnız süre gelen uygulama kayıtlar üzerinden idi, şimdi kayıtlarda kuşkuya düşülmesi halinde durum tesbiti de yapılacaktır.

POLİTİKA-Bu genelge ile işçilerin sendika seçme özgürlüğü ne oranda garanti altına alınabilmektedir.

Ç. B. B. ERSOY-İşçilerin sendika seçme özgürlüğünü bu genelge ile tam olarak garanti altına aldığımızı söyleyemeyiz. Sendika üyesi olmayan işçiler durum tesbitinde irade beyanında bulunamayacaklardır. İşçilerin sendika seçme özgürlüğünün sadece sahtecilik yoluyla engellendiği durumlar, bu uygulama ile ortadan kalkacaktır. Bunun dışındaki engellemeler geçerliliğini korumaktadır.

POLİTİKA-Referandumun yasa ile düzünlenmesi mümkün mü? Bu konuda Bakanlığınızın bir girişimi var mı?

Ç. B. B. ERSOY-Bakanlıkdaki görevime başlar başlamaz referandum yasasının hazırlıklarına giriştim. Güven oyu alabilmiş olsaydık, hazırlıkları bitmiş olan bu tasarıyı TBMM'ne sevkederek, bir an önce yasalaşması için çaba göstererecektik. Bu genelgemizle bir ölçüde yasa değişikliğine kadar soruna nisbeten geçici bir çözüm yolu getirmiş oluyoruz.

POLİTİKA-Durum tesbitinde Çalışma Bakanlığı İş Müfettişlerinin fonksiyonu ne olacaktır.

Ç. B. B. ERSOY-Bilindiği gibi yetki kararlarını bölge çalışma müdürlükleri vermektedir. Bunun incelenmesini de ise iş müfettişleri yapmaktadır. Bölge çalışma müdürlükleri idari işlemleri, iş müfettişleri grup başkanlıkları da denetim işlerini yürütmektedir.

İş müfettişleri yetki saptamasına ilişkin durum tesbitini yapıp, kimin yetkili olduğunu belirleyen raporlarını yazacaklardır. Bölge çalışma müdürlükleri bu raporları dikkate almadan yetki kararlarını taraflara bildiremeyecektir.

POLİTİKA-Bugüne değin arabuluculuk yaparak çözümlediğiniz grevler hangileridir.

Ç. B. B. ERSOY-Bakanlığımız toplu iş sözleşmesi görüşmeleri sonucu uyuşmazlıklara ve grevlere, müdahale anlamı taşımaksızın uzlaştırıcı ve arabulucu olarak ülke yararına yardımcı olma girişimlerine başlamıştır.

Buna yönelik olarak, ilgili bakan arkadaşlarımın da yakın yardımları ile, uzun süren Antalya Pil Fabrikası grevi ile Divriği madenlerindeki grev anlaşma sağlanarak kaldırılmıştır. Jandarma Genel Komutanlığı ve Milli Savunma Bakanlığına bağlı işyerlerinde Türk Harb-İş Sendikası ile uyuşmazlıkla sonuçlanan işkolu ve işyeri düzeyindeki toplu iş sözleşmesi görüşmelerinde arabuluculuk yapılarak anlaşma sağlanmıştır. Yine YSE ile Yol-İş Federasyonu arasındaki işkolu düzeyindeki uyuşmazlıkta giderilmiş toplu iş sözleşmesi imzalanmıştır. Daha başka grev ve uyuşmazlıklara ilişkin uzlaştırıcı-arabulucu çalışmalarımızı sürdürüyoruz.

KAYSERİ YSE 9. BÖLGE MÜDÜRLÜĞÜNDEN

Bölge Müdürlüğümüz ihtiyacı olan 6 adet çeşitli marangoz tezgahları 2490 sayılı kanun'un 31. ci maddesi gereğince kapalı zarf usulü ile satın alınacaktır.

Bu işin keşif bedeli 185.500.-TL. olup geçici teminatı ise 10.525.-TL dır. İhale Bölgemizde toplanacak komisyon marifetiyle 1.8.1977 Pazartesi günü saat 16.00 da yapılacaktır. Bu işe ait dosya hergün mesai saati dahilinde Bölgemizde görülebilir.

İsteklilerin eksiltmeye girebilmeleri için en geç 29.7.1977 Cuma günü mesai saati sonuna kadar bir dilekçe ile Bölgemize müracaatları ile dilekçelerine Ticaret ve Sanayii Odası belgesi eklemeleri ve bu iş için Bölgemizden yeterlik belgesi almaları gereklidir.

İsteklilerin usulüne göre hazırlayacakları teklif mektuplarını ihale saatinden bir saat öncesine kadar makbuz mukabilinde komisyona teslim etmeleri şarttır.

Postadaki gecikmeler ve telgrafla müracaatlar kabul edilmez.

(Basın: 21129-Po: 1861)

cem yayınevi
DÜNYA EDEBİYATININ USTA YAZARI
DICKENS'in
büyük umutlar'ını
50 lira
sunar

Politika'da BİLİM ve MAGAZİN

SAVAŞSIZ SÖMÜRÜSÜZ BİR DÜNYA İÇİN

MERİH'TE GURUP VAKTİ

Merih'e kadar giden Viking-1 uzay aracı bu esrarengiz gezegenin esrarını çözmek için birçok fotoğraf çekti. Renkli çekilen bu fotoğraflar olağanüstü güzellikte görüntüleri yansıtıyordu. Fotoğrafta bir gurup vakti görülüyor

İTALYA'YA AKIN

Yaz günleri Fransa'nın Güney kıyıları binlerce turistle dolup taşar. İşin ilginç yanı turistlerin büyük çoğunluğunun yabancı oluşlarıdır. Fransızlar ise yıllık izinlerini genellikle İtalya kıyılarında geçirirler. İşte bu otomobiller de bir an önce Fransa'dan çıkıp İtalya'da bir kampinge kapağı atmak için sabırsızlanan Fransızlarla dolu

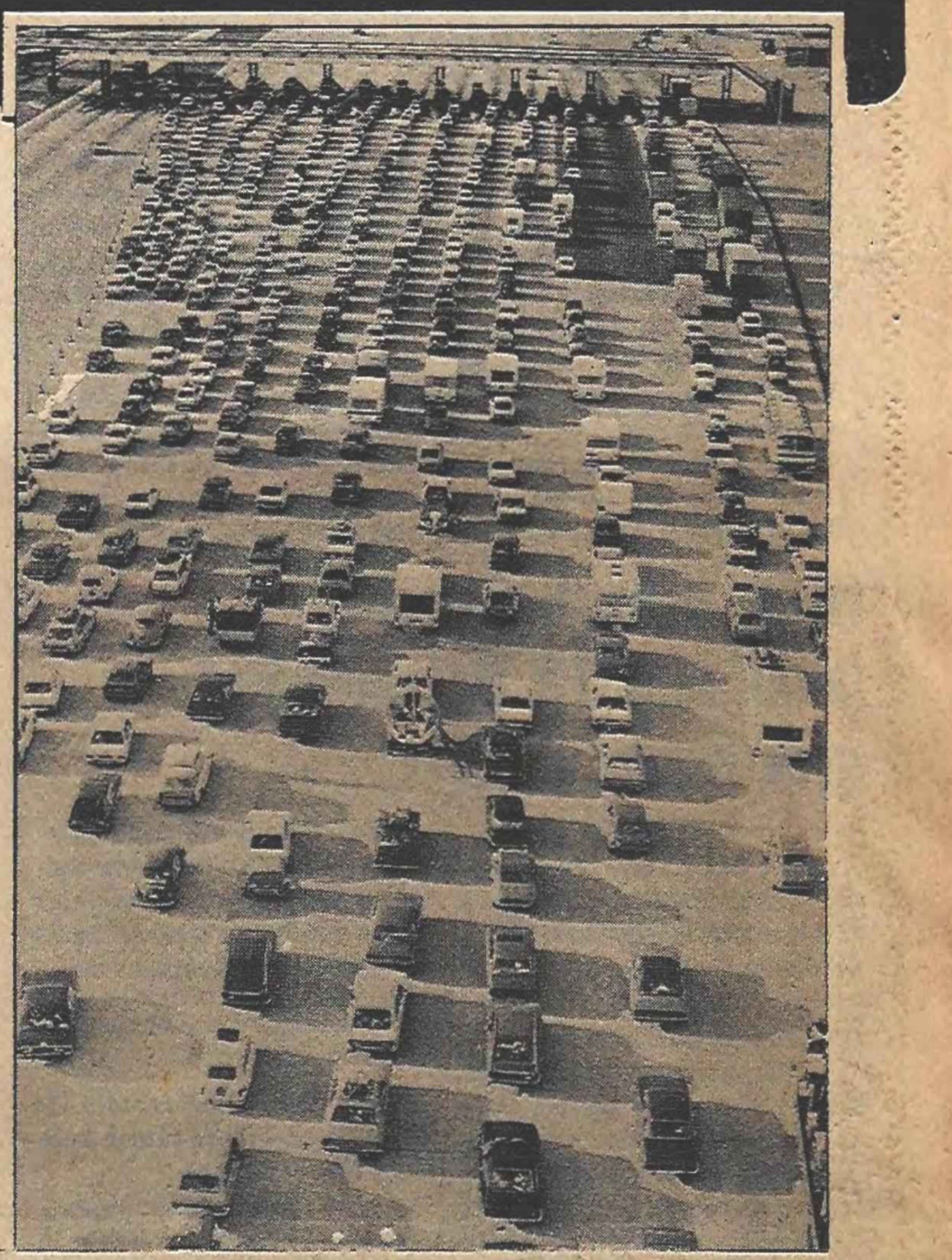

Şimdi de TV' de gazete

İngiliz Posta İdaresinin geliştirdiği "televizyon gazetesi" sistemi bu yaz ülke çapında denemeye sokulacaktır. Buna göre herhangi bir TV alıcısı sahibi telefonla bir xxxx numarayı çevirip istediği bilgiyi sormakta ve cevabını TV ekranında görmektedir. Eğer bu deneme başarılı olursa ticari bir servis 1980 yılına kadar yayına başlayabilecektir.

Londra, Birmingham ve Norwich kentlerinde 1000 kişinin bu deneye katılması istenmiştir. Bu sisteme göre şimdi 60.000 sayfa tutan bilgiler merkezi bir bilgisayarca saklanmakta ve bu bilgisayar da telefon şebekesine bağlı bulunmaktadır.

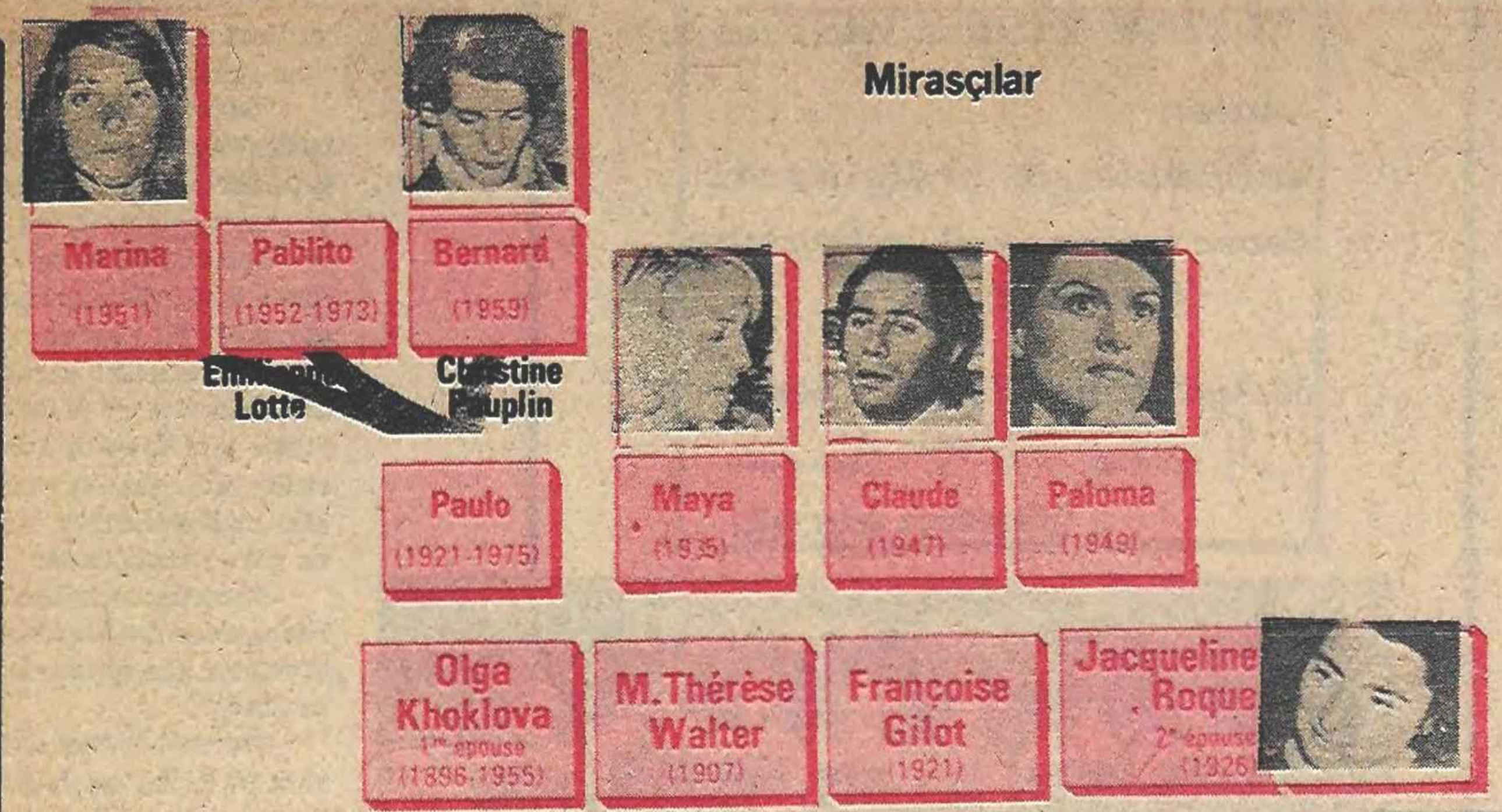

Kırmızılar:Mirasa konanlar

Pablo Picasso
(1881-1973)

PICASSO'NUN MİRASI PAYLAŞILAMIYOR

Büyük ressam Pablo Picasso 1973 yılında 92 yaşındayken ölmüş, arkasında da dev bir miras bırakmıştı. 1876 yağlıboya, 12 000 desen, 30 000 gravür, 7089 resim, 149 albüm içinde bulunan 4659 resim, 1355 yontu ve 2880 seramik büyük sanatçının mirasının bir bölümünü oluşturuyordu. Bunun dışında üç şato ve bir villa, özel eşyalarla birlikte tüm mirasın değeri 1 milyar 251 milyon 673 bin 200 frank olarak saptandı. Ancak bu saptama işi noterlerin iki yıl süreki çalışmalarıyla gerçekleşebildi.

Böyle büyük mirasın paylaştırılması da elbette güç olacaktı. Nitekim mirasın adam başına düşen payına ilk itiraz Picasso'nun ikinci karısı Jacqueline Roque'dan geldi. Roque birkaç milyon frankcık mirası az bulmuş olacak. Fransız hükümeti de devreye girince işler iyice karıştı. Hükümet vergi olarak mirasın büyük bir bölümünü istiyor: 300 milyon frank. (1 Frank 3,5 TL.)

BILIM-ÇIZGI

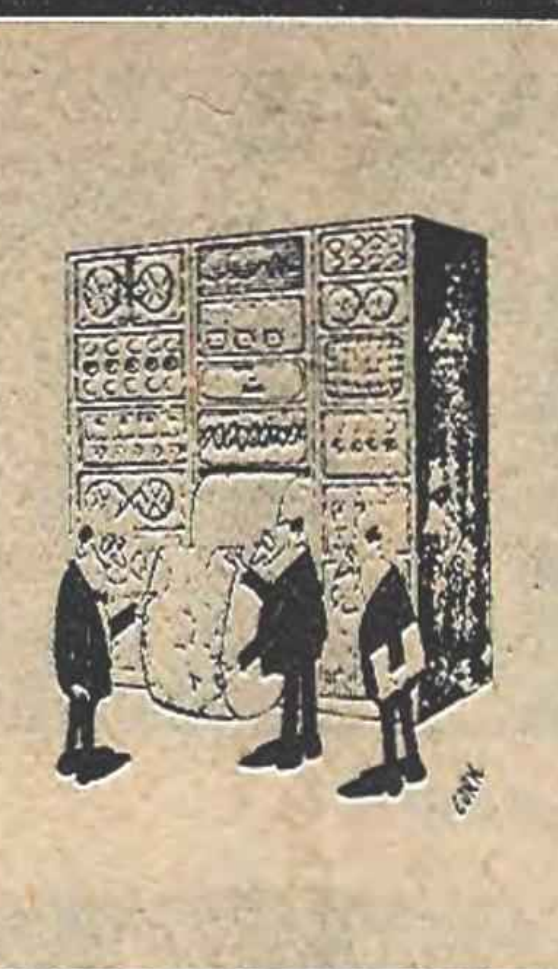

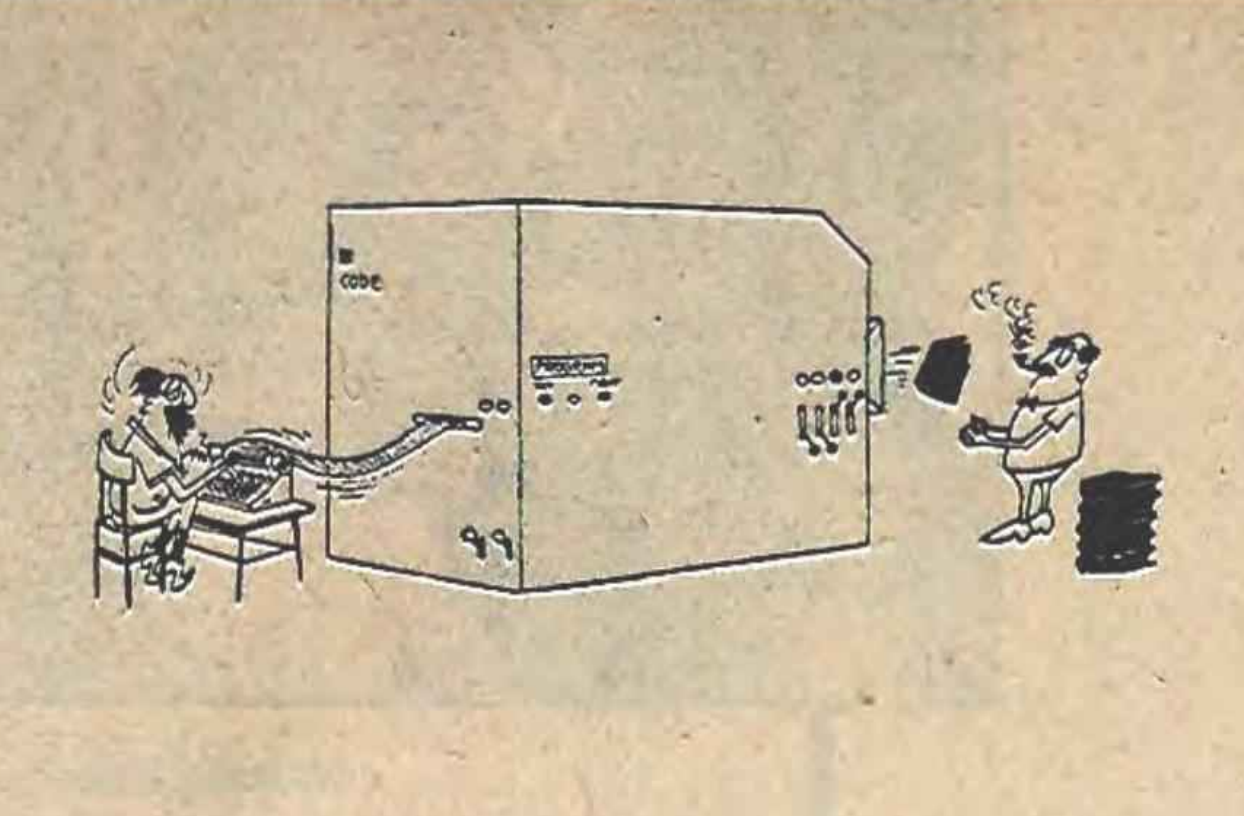

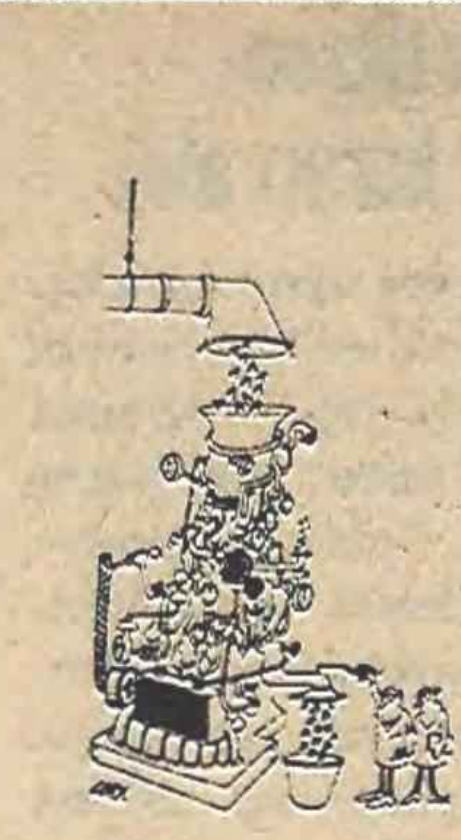

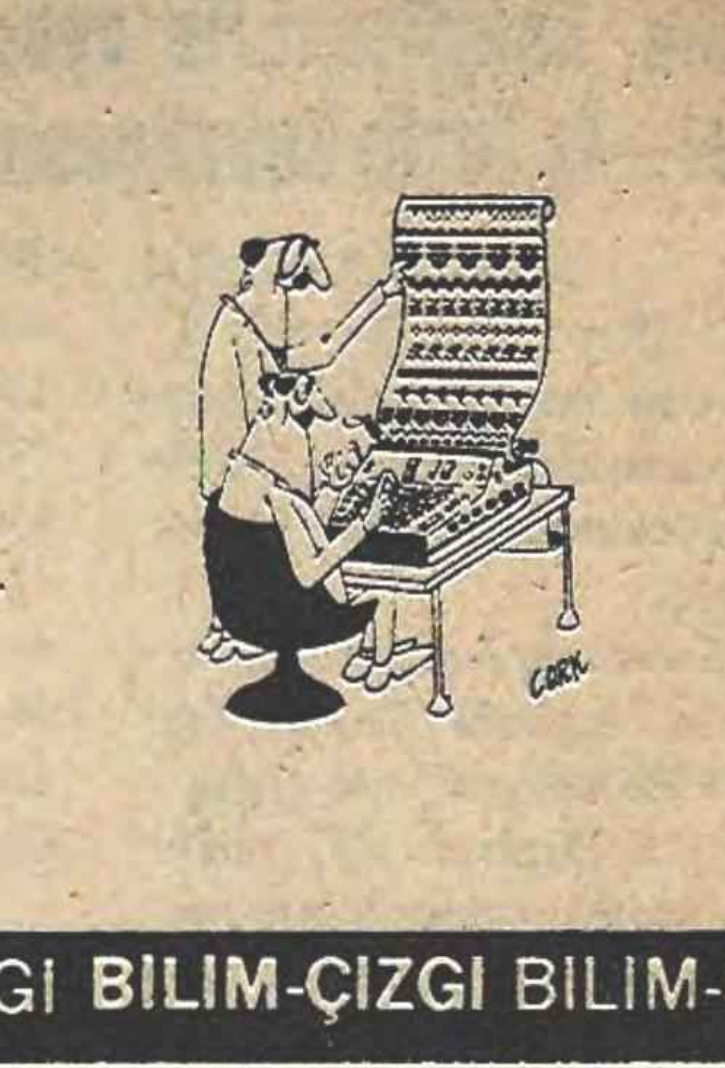

ETNA PATLIYOR

YANARDAĞLAR YENİDEN UYANIYOR

İtalya'nın Sicilya adasında bulunan Etna yanardağı lav püskürtme faaliyetini gittikçe artırıyor. Uzmanlar yanardağın şimdiki halde her 20 dakikada bir patlama halinde olduğunu haber vermişlerdir. Bu uzmanlara göre lavlar 600 metre havaya püskürmekle, daha sonra da yanardağın çevresindeki 4 kilometrelik bir alana yayılmaktadır. Yayılan lavlardan dağın kuzey krateri çevresinde 10 metre yüksekliğinde bir koni oluşmuştur.

Yayılan lavlar çevreyi gezmek ve patlamaları seyretmek için gelen turistleri tehdit etmektedir. Ancak dağın eteklerinde bulunan köyler için şimdilik hiçbir tehlike yoktur.

3 bin 263 metrelik Etna yanardağı Avrupanın en yüksek ve en etkin yanardağıdır. Etna son olarak 1975 yılının Kasım ayında çok şiddetli olarak lav püskürtmüştü.

JAPONYA'DA ASO

Tokyo'nun 1100 km. batısında bulunan Aso yanardağı da alevler püskürtmeye devam ediyor. Püskürен alevlerden birçok turist yaralandı. Japon güvenlik yetkilileri Aso yanardağında son zamanlarda bazı faaliyetlerin görülmesi nedeniyle dağ çevresini tehlikeli ilân ettiklerini bildirmişlerdir. Aso yanardağı son olarak 12 yıl önce püskürmüştü.

Fotoğrafta Etna yanardağı ateş püskürürken.

TRAFİK BILIMI

Ön tarafında bir özel kamera, arkasında da bir kutu bulunan bu ağır motosiklet, büyük kentlerin trafiğinde güvenlik sağlamakla görevlidir. Polisin bir düğmeye basmasıyla arkadaki kutudan üzerinde "Dur, Polis" sözleri yazılı parlak kırmızı bir levha çıkıyor. Motosikletin sürücüsü, polis olduğunu belli etmeden, motörlü taşıtları izleyip, yanlış duble eden, trafik ışıklarına, öncelik hakkına dikkat etmeyen, yayaları tehlikeye düşüren, öndeki arabaya çok yaklaşan ve hızlı giden taşıtları saptıyor. Saatte 170 kilometre hızla giden motosiklet, normal polis arabalarından daha kolay suçlulara yetişiyor ve önündeki özel kamera ile hem resimlerini çekiyor hem de taşıtın hızını, o andaki tarih ve saati saptıyor. Hızlı giden taşıtların en az 400 metre izlenmesi ve bir dizi resim çekilmesi gerekir.

BU DA UFAK İŞ YAPAN KALPAZAN

Kısa bir süre önce Roma polisi garip bir kalpazanlık olayı ortaya çıkarmış. Genellikle büyük paralar basıp piyasaya süren kalpazanların tam tersine, 41 yaşındaki Gorgio, yalnız 100 liretler hazırlıyor, bunlarla da gül gibi geçinip gidiyormuş. İşin en ilginç tarafı, yakayı dondurma alırken ele vermiş. Bayan Gianna 65 yaşına rağmen kendisine verilen paraların sahte olduğunu saptamış ve polise bildirmiş.